本館開設法界四號路（卽巴黎路轉角）電話南局二一五三號 電報掛號零零七九

漢文泰晤士報

The Chinese
Peking & Tientsin Times

第三千一百四十號
一九二六年八月五日（星期四）
今日本報共出三張半
零售每份大洋四分

通益公司緊要聲明

查本公司前於民國十四年十一月二日出具存據四張每張洋壹萬元約明出票後二十日照付茲因取款原因消滅此據應行作廢嗣後無論華洋人等持此存據均作無效合行聲明

本公司總理處謹啟

蕙源湘繡天津發行所

上海發行所三馬路晝錦里西首

本發行所自開設東馬路以來發行各種繡品承蒙各界賞許茲因該處房屋窄狹特租定日租界旭街陳列館新建西式房屋先行交易擇吉開張如蒙惠顧無任歡迎

總發行所長沙紅牌樓 漢口發行所後城馬路西首 電話總局二千五百六十四號 電報掛號一〇六二（北行）

天津仁記洋行廣告

本行在津開幕已餘五十年於玆矣專辦出進口各貨並代理著名英國火險公司法國郵船公司及鉛墻紮屋頂雨不漏各名廠一切交易總期公道誠實藉副惠顧諸君之雅意特此廣告

英中街仁記洋行謹白

天津寶章照像館

天津日界旭街 電話總局五七一

馬聚源廣告

本號自做絨緞禮帽絨緞六搖便帽貂皮水獺海龍各式皮帽以及絨呢便帽並鑲做狐皮虎皮牙眼一概精純新料貨眞價實如蒙惠顧不負諸君之雅意也

本號謹啟

北京鮮魚口 分此大津北馬路路北

洛商寶多洋行經理

好德牌（Otard） 人羊牌（Rodde）

三星白蘭地酒

此係法國名廠製成佳釀功效偉大與衆不同飲之可避瘟疫並治嘔吐船眩

去風除濕舒筋活血祛暑驅寒開胃消食健壯身體增進精神延年益壽反老還童適因推廣營業起見祇照原本出售

好德牌每箱大洋二十元另贈一大瓶及十二小瓶

人羊牌每箱大洋十一元另贈一大瓶及十二小瓶

零售歸振華餅乾公司代理買一瓶送一小瓶

法租界老西開大馬路二百零六號 電話南局七百七十 天津寶多洋行啓

印度綢緞莊

（營業時間）上午八點至下午七點 星期休息 開設英中街 電話南局一八六九一號

本行新到大帮夏季適用之長衣服爲最新式而又時髦之綉花絲綢定價格外克己機會幸勿錯過如蒙惠顧不勝歡迎

力古洋行謹啟

天津馬玉山糖果餅乾公司廣告

消暑佳品 果子香露

總發行所東南城角 電話總局二六九二

吾有大前門 能令人人歡 前門製法精 他烟學步難

另有十枝庄

CD 120

三五牌香烟

555
STATE EXPRESS

環球最上等之香煙

VIRGINIA CIGARETTES

因此烟用眞正弗加尼亞烟葉用手工所製成故其烟味香醇可保無傷喉肺之虞

ARDATH TOBACCO CO. LTD LONDON

天津英界海大道大昌和經理

奧斯摩別爾

OLDSMOBILF
SIX

此遊行車不獨機件堅固卽其油漆之耐久顏色之美麗則非他車所能及也據現在汽車界而論若一九二六之奧斯摩別爾汽車之用費儉省穩乘平穩之可靠實爲獨一無二者也

中美汽車公司啟

法租界二號路電話南局二一五四號 北京北池子七號電話東局一四七八

救星來了

川沙顧文俊先生七代祖傳精於內外各科累年久病藥到病除有起死回生之妙尤善治猪羊兩瘋文武痴癲久年瘰癧在滬上懸壺三十載活人無算有口皆碑今應津門王公館之聘設診於法租界福壽里十八號電話南局一五九七號抱病者無論如何深重一經先生之診治便能立起沉疴眞病家之救星也

門診壹元壹角貧病四角下午三時後出診

介紹人 吳宗濂 王懷慶 李思浩 李厚基 江朝宗 趙英漢 馬錫三 褚康伯 方宣甫 張堯卿 柴丹榮 耿夢遠 黃文卿 朱亮美 胡錦 毛祥圃 王夢齊 全景琮 同啟

謙盛祥

本號因時令的關係已採辦到各處著名◎綢◎紡◎羅◎紗◎縐◎葛諸新出物甚夥並不惜重資由外國運到◎喬其◎紗◎累絲◎紗◎裙◎紗等新奇品多種非常美觀今為推廣起見定價均從廉

開設日界旭街 電話總局六八八號

天津 天寶金店

日租界旭街大馬路 電話總局二九九一

金銀首飾成色管包十足珠寶鑽石定價格外克己珍貴禮品裝璜雅種類全接待惟誠花樣特出新奇

李同益呢絨莊

（法界梨棧電話南局一百七十三號）

專售精製

歐美呢絨 嗶嘰 西裝 零物 時式 洋衣 禮服 大氅 雨衣

▲私立新醫學校夜／女醫傳習所日 班招第四／二期男女／女生

簡章函索均可詳章須付郵票五分 地址東馬路商業學校旁廣醫院內電話總局二八三二

淋濁洗療液

袁榕梅醫士發明

患淋症者注意▲

▼淋病自己治療之妙法

主治 男子五淋白濁 婦女赤白帶下 **特色** 不打針 不服藥 不痛苦 **功效** 遠年老淋百藥無效諸醫束手者用此液治療一星期內斷根 **（治法極為簡便）** 購此液時經本藥房說明用法立時可會每日自己洗療三四次每次僅費時三分鐘絕不妨害一切公務 如有自己不便洗療者可由本藥房袁醫士包治逐日代為洗療功效尤速

○詳細說明載於淋濁寶筏函索即寄

○外埠函購起碼二瓶寄費加一

價目 每瓶大洋二元五角 洗滌器每具五角

天津總發行所 德華大藥房 法界光明社東 電話南局一七九四

分經理處 天津北馬路 北京前門外炭兒胡同二四號 **上池館大藥房**

▲陽歷八月分第二十五期詩鐘候教

第一題 瓜 七夕 分詠 第二題 戈 六 唱（止）

截止期 本月十五日 揭曉期 本月二十一日

發售處 本報營業部 東南城角馬玉山公司

請認商標

THE SINCERE CO. LTD. 先施有限公司 註冊 商標 工廠出品 TRADE MARK HONGKONG

先施虎牌菓子鮮露諸君購買認明牌號劣貨充塞提防假冒

▲▲真正虎牌菓子露

價目大瓶七毛 中瓶四角五分 小瓶二角五分

天津分行東馬路 電話總局四三九九

先施化粧品有限公司

本公司門市部零剪的綢緞既是由杭州總公司直接發來住在旅館內營業開銷又省故定價能比他家格外便宜

新到應時出品 歡迎惠臨參觀

本所門市部開設天津法界綠牌電車道新旅館內

冠生園天津支店

應時（衛生素品）

淨素冬菇筍
淨素羅漢齋
淨素什錦菜
淨素油燜筍
淨素各式餅
消暑菓子露

本支店開設法界馬家口 電話南局二三零二號

新發明 天津法界大增里南 伏季帽

盛錫福時帽莊

啟者本號以電機新發明製成對邊漂白原草**巴拿馬式及平頂草帽**與衆不同特別希奇小空透風涼快異常伏季用之最為相宜並作**紗帽便帽軟硬木胎白通帽**四季坤帽以及備妥各種**毡帽**茲因酬謝主顧起見各貨售價格外從廉並設第一分銷處法界天祥市場內 電話南局一六一八號

砂子石子石塊廉價出售

本公司自用輪船運來修築馬路樓房合宜的大小石塊現貨極多零整批發定價格外從廉光顧者請至英界信中二層樓上華美輪船公司華帳房接洽便安 電話南局一九四〇華美公司華帳房啟

▲專電▼

▲北京電 奉軍第十軍三十三旅三十四旅、前晚（三日）佔領虎峪村。

▲北京電 奉軍第十二軍傅雙英部已開至通州以北、担任後方防務。

▲北京電 前晚（三日）十時奉軍鐵甲車隊長劉國棟、率領鐵甲車十二輛、由京開南口。

▲北京電 吳佩孚護衛團第一二營、前日（三日）由保定開回漢口。

▲北京電 吳佩孚定一週內返漢。

▲北京電 吳佩孚擬擴充梁壽愷成師、將來即畀以保大鎮守使。

▲北京電 鹿鍾麟現在佛子山督戰。

▲北京電 西北軍守懷來 原為陳希聖軍、現陳軍已調後方。守懷來僅有鄭部之兩旅。

▲北京電 譚慶林電告佔領抓菓山及西北軍防線三道。

▲北京電 田維勤電財部、軍需萬急務懇設法接濟。

▲北京電 褚玉璞電政府、直省受災縣二十七、長六百餘里、請速撥欵賑濟。

▲北京電 外交部照會英使、請港政府在粵湘相持之際、勿接濟粵政府欵項。

▲北京電 外部電駐俄代辦鄭延禧、令向俄政府交涉撤換駐華大使加拉罕以敦邦交。

▲北京電 蘇聯沒收華僑財產、實行均產主義、鄭延禧抗議無效。

▲北京電 外人消息、蔣介石委侯文俊為行軍指揮、已抵衡州。

▲北京電 外人消息、蔣介石令俄飛機六架、隨衛本人。

▲北京電 外人消息、馮玉祥在俄電張之江、速籌利器、抵禦至死不退。

▲北京電 吳佩孚籌欵八萬元、遣散兩院議員、每人給旅費二百元。

▲北京電 褚玉璞今晨（四日）在鐵獄督戰。

▲北京電 吳佩孚電令閻日仁、於三日內率部援湘。

▲北京電 **多倫奉軍圍攻獨石口．**

▲北京電 **田維勤部昨晚（三日）叉有王團叛變投西北軍．田今晨派隊往剿．擊斃百餘人．**

▲北京電 **西北軍今日（四日）下午四時反攻南口．不久即退回．**

▲北京電 **西北軍在南口開軍事會議．鄭金聲、鹿鍾麟均列席．議決電請馮回國．主持戰事．**

▲北京電 **奉國兩軍在南口車站激戰．**

▲北京電 **張學良今晨（四日）在順承王府開軍事會議．決調砲兵司令鄒作華．用重礮轟擊南口．**

▲北京電 **把東地震．華僑損失甚鉅．政府擬發欵賑濟．**

▲北京電 關會委員會、分股辦事、第一股股長梁士詒、第二股股長顏惠慶、第三股股長張志潭、

▲北京電 四川商會電政府、請下令撤銷川省有獎儲蓄銀行、以警詐騙、

▲北京電 中國電報局與大東大北 所訂借線合同、自本年八月一日起、再展期六個月、

▲北京電 比國庚款浮餘部分支配辦法 、中國留比學生要求分潤、

▲濟南電 魯張令徐源泉王棟、挑選生力軍三萬人、猛力進攻南口、又以山路崎嶇、電令魯省趕製草鞋三萬雙、運往前線備用、

▲濟南電 魯張通令各軍 、不得干涉民政、以便實行軍民分治、

▲濟南電 省署以軍票停印、且陸續銷燬、票價日高、而物價仍未低減、令財警兩廳總商會、研究平減物價辦法、以蘇民生、

▲南京電 **楊文愷江（三日）晨抵寧．隨即謁孫（傳芳）報告一切．**

▲中國無線電▼

濟南

▲鄭州所發現之魯豫民軍、係本省新收之軍隊、並非土匪、省方已允接濟、

▲法國無線電▼

法國

▲衆議院會經承認之財政計劃、已得參議院財政委員會批准云、

▲國會對於準備基金問題、定八月十日開會討論、

▲摩洛哥七昨晨向法大總統辭行、旋即乘船回英、

▲駐法京之俄公使、日前回巴黎原任、此來對於各問題、需與法國繼續磋商、

▲法英義三國所議關於摩洛哥問題、進行極爲順利、

英國

▲英外長在衆議院聲稱 近外傳英義兩方有侵呑阿比四尼亞之說云云、殊屬可笑 查英土兩方買賣軍火、純係通商性質、並無他項作用存於其間、且英政府亦未供給土國軍火云、

波蘭

▲報界、但澤口岸狹隘、殊不便於通商、故各報論調、僉謂政府增設一處口岸云、

▲本埠特訊▼

黎邸慶壽預誌

本日爲黎大總統夫人五十七歲壽辰．夫人原以時事多艱．不欲擧行祝典 惟黎公子及親友等、以夫人今年五十七歲、合之黎總統六十三歲、共一百二十歲、可謂甲子雙慶、咸欲一伸祝嘏之忱 茲探悉本日所演戲劇、係新明大戲院班底、第一劇金班合演烏貴長春、第二劇爲劉瀛臣蘇蘭舫之臥薪嘗膽、第三劇爲琴雪芳之麻姑獻壽 第四劇爲高慶奎琴雪芳蘇蘭舫之坐宮探母、代回令、第五劇爲琴秋芳蘇蘭舫之寶玉聽曲、第六劇爲李吉瑞王芝浴之連環套代盜御馬 此不過爲點綴家慶已耳然劇情甚佳、演者又皆有名藝員、想屆時定有一番盛況也、

▲緊要新聞▼

孫傳芳眞意之所在（淸潭）

▲仍保持門羅主義 ▲對吳佩孚之關心 ▲吳幕下之主和派 ▲幾引起某方誤會 ▲杜錫珪之和平談 ▲不願同類相殘殺

自南北戰局擴大後、擧足重輕之孫傳芳態度 迄今尙未明瞭、而所謂孫傳芳通電主和與武裝調停之說、究竟有無其事、尙屬一悶葫蘆、茲據某方面確息、個中眞相、與報紙所載、純然不同、原係傳芳自奪會諸閉幕後、即發出敬電、一致吳佩孚、一致蔣介石、原文略謂父老苦兵久矣、誠能化干戈爲玉帛各不相犯、傳芳當護代各地災民叩首以謝等語、吳接電後、尙無表示 而蔣介石乃覆一電、謂予誓掃平帝國主義者、孫得電後大爲氣憤、以已具呼籲和平之苦衷 而反得此無味之言駡、實不值得、遂起攻粤之決心 旋感日致電吳佩孚、請南下兜剿赤軍、蔣介石得此消息、大爲驚慌 遂派其親信某赴事要求聯歡 謂前此純出於誤會、請勿介意、並力誓粤不侵擾贛省、所有贛邊各軍、一律撤退．孫以粤方旣已屈服、又何必多事興戎、遂允許粤和 訂定新條件 粤不侵贛、贛不援湘、取袖手旁觀之勢、靜觀勝敗 故現在孫傳芳之態度、實乂由仇粤而變爲中立、仍保其固有門羅主義也、但孫雖立於中立地位 而對吳相當之援助 槍械餉糈、亦可源源接濟．惟一兵一卒、實不易假、此孫氏前日、電吳佩孚懇其原諒也 其對吳佩孚幕下之人才、亦甚注意其實吳、故前曾數度電吳 請其防備、原吳氏幕下 本分兩派、一派主和、一派主戰、主戰者固力倡掃滅赤軍、而主和者又暗中與西北軍接洽和議、兩派彼此角逐、如是各行其是、前有某某等因與西北軍駐在東交民巷之某要人頗有淵源、如是在交民巷大開其和平會議、結果決定（一）西北軍退出張家口、保存原有實力（二）直軍完全退回漢口、不再向西北軍施行攻擊、並議及其他種種、由西北軍某代表電孫傳芳、調和議已成、請再出爲斡旋、孫乃將原電轉致吳佩孚、詢問有無其事 吳得電後、大爲震怒、以茲事本人既毫無所聞、而居然議及宰件、作此蒙蔽手段、遂命入徹查係何人所辦、此項消息傳出後、幾引起某方誤會、電令在京某將領、詳查有無其事、某將領原與吳本有相當親密 遂電總部詢吳、請解誤會、吳乃電覆某方、詳述顚末、謂現在正查辦此事、本人實毫不知悉、同時又由某將領一再疏解 空氣始稍稍緩和、吳佩孚痛恨幕下不已、遂致電孫傳芳、詳述用人之難、及某某胆大妄爲作天馬行空之勾當 函中並未指明爲何人所爲、而孫氏遂又轉疑爲鼓動閣潮之某要人所幹 大說某要人壞話、吳又力爲解釋、但事已至此、已種疑根於人心、深恐引起誤會、遂不得不表明心跡、而以一戰剔去一切謠諑也、故此次大戰之目的、在吳之意、一半固欲最短期內討滅西北軍、一半亦有解釋各方之疑慮、總攻擊令下後、吳即電孫傳芳報告戰况、孫復電雖未明言主和、但屢言希望早日結果、由此語推敲、可知孫氏之態度、同時孫傳芳之代表國務總理杜錫珪、昨日對吳佩孚之代表某君談話 謂京畿喋血、已逾一載 生民塗炭 何日能蘇 我本爲一軍閥、但深惡同類相殘 窮兵黷武、竊爲我死一人、彼即死十人、亦得不償失、中國統共不過四萬萬人、今年內戰死幾十萬、明年內戰又死幾百萬、生者曾培植、死者難復生、等到自已殺自已、殺得七零八落之際、强鄰乘逼 那時就使能合作抵制、也剩不了幾個精兵云云、觀此亦可知孫氏態度一般矣

國務院某要人之談話

▲並未提議發行金融公債 ▲蘇孫否認主和電未到院 ▲該院某要人所發布

昨日國務院某要人向新聞界發布消息二項、其要點如左（一）日來外間盛傳政府將以九、公債基金移辦金融公債並預發九六公債利息、故九六公債因之暴漲、其實昨日閣議席上財長顧維鈞並未提出此項條議、各閣員對此事亦未有任何討論、至財部有無此項計劃、院中不知、（二）關於孫傳芳致電國務院長辛店否認主和通電一事、截至此時止、院中尙未收到、或者原電在途亦未可知、頃孫秘書長已電詢晨南次長毛湘、據稱楊總長此次南、本有請孫即日來電糾正謠言之任務、但彼（楊）出京不久、未必有如是之迅速、且此事重大、即有來電亦未必如報載之簡單云云、

顏惠慶又赴北戴河

▲眷屬同行

顏惠慶氏、自前日由大連回京因天氣炎熱、又於今日（四日）上午乘八點二十分車、携眷赴北戴河避暑云

售賣日使館之謠傳

▲駐日汪使電詢眞相 ▲外部電令據實更正

日來東京方面盛傳我國政府擬將日本使署地基出售、以維使費、日本報紙對此亦頗多紀載、駐日公使汪榮寶以此事有關我國體面、昨特致電外部查詢是否事實、略謂日本各報盛傳中央擬將駐日本使署地基出售、以維使費、並謂大倉男爵已預備出資購買等語、如果屬實、於國家體面大有妨碍、請即宣示眞相、以祛疑慮云云、聞外部據電、以中央並無出售駐日使署之議、此項紀載絕無用意、擬即覆電汪公使請其據實更正云、

楊毓珣夏仁虎由奉入關

▲在津躭擱一二日即來京

新任參謀次長楊毓珣財次夏仁虎於日前偕同鄭謙赴津後即轉車赴奉 向奉張面陳要公、在奉勾留數日後 遂復於本月二日專車入關、聞在津躭擱一二日、即行來京、屆期夏楊或當一同就職云、

東方文化事業之進行觀

▲特別委員之權限 ▲劉正選擇事務所

前日東方文化事業總委員會開會、江庸曾提議設特別委員二人、由中日兩方各選任一人、嘗經議定中國特別委員爲江庸日本方面爲大內、現江庸與大內兩氏、正在籌畫進行中、茲覓錄江庸提案原函如下、本會爲籌置建築北京圖書館及北京上海兩研究所起見、應於中日兩方委員中、各選任一人爲臨時特別委員以便進行、而專責任、臨時特別委員之權限、（一）兩委員應計畫關於建設北京上海之兩圖書館研究所之一切事項、向本會提議、（二）兩委員應向本政府交涉速擬關於籌置建築圖書館及研究所所需之一切經費、（三）兩委員於圖書館及兩研究所竣工後 應報告本會請予檢查、並完成財團法人之所定、又訊、茲據某委員透出消息 東京方面、對總委員會章程業已復電同意 急須將事務所覓就、俾便開始辦公、至於章程之是否妥善 日人自有評論不過比較原協定交涉確有進一步耳

奉軍最近之動作

張學良擬再赴昌平

張學良對於此次總攻南口、異常盡力、日前曾赴南口、親上火線、指揮戰事 身先士卒、將士用命 致連日攻克要地甚多、茲聞張氏前晨日前線回京之後、曾對某要人談稱、南口雖險、但奉魯軍連日猛攻、前線將士爲奮勇、故發展甚速、前綫戰鬪形勢、與去年在灤州攻擊郭軍之時情形頗似、彼時灤河之險、亦曾相持甚久、然卒以我軍之努力、而攻克之、現我方以猛烈炮火 作遠距離之射擊、威迫西北軍 而西北軍因彈藥不充、勢甚餒弱、南口險要如得勝口 錐石口 昭陵、太平莊等地、均先後被我軍奪獲、預計不出三日 西北軍必將總退却云云、又張氏回京後、南口前線軍事、本交褚玉璞負責主持 昨晨因接前方捷電數起、張氏故爲早日攻下南口起見、又擬於昨晚七時左右再赴昌平督戰云、

東北鐵甲車開前線

張學良爲衝擊南口敵陣起見、前曾電調駐軍瀋城之鐵甲車隊、尅期來京 聽候派赴前方助戰各節 已誌昨報．茲據調查此項鐵甲車、業於前（三日）晚十時三十分抵京、共計十輛 係前晨由瀋陽城開駛、隨來之鐵甲車隊計有二百餘人由隊長劉瀚樑率領當晚劉氏即赴順承王府面謁張學良報告 張令隨時開往昌平、候令前進、劉比即由西直門率領該隊向昌平開發云、

第四十六旅抵香河

某軍事機關消息、張學良軍長因鞏固後方防務起見、已於日前命令東北陸軍第四十六旅開至香河一帶、專任後方防務 茲聞該旅第七十七與七十八兩團、已於四日開始出動 由綏中全數移至香河云、

榮臻全部開拔入關

據奉訊奉軍第十七軍榮臻部炮兵二團一營全營營兵 携帶大炮多尊、機關槍三十餘架、及子彈等、於前日自錦州開至天津、即轉赴前線助戰云、

張學良派員勞軍

某軍事機關消息、張學良軍團長因此次作戰、東北陸軍各師旅之官長士兵、或在前方作戰、或在後方担任接濟 實爲辛勞已極 特於日昨派奉省在京陸軍大學肄業之學員三人、爲各旅團慰勞使、凡駐在榆關內外及前方各軍隊概行親往慰勞、並賚有獎品、分贈各士兵云、

熱區在京設辦公處

某軍事機關消息、熱河都統湯玉麟爲與中央各機關接洽各要公便利起見、已派黃金標往東城八大人胡同成立辦公處、聞始辦公、並已通函各機關矣、

李藻麟往前線勞軍

張宗昌、因本人近日未到前線、故於前日派其總參議李藻麟赴昌平前線、代表本人慰勞軍隊 並促各將領積極進攻云、

譚慶林部佔抓角山之捷電

▲全師仍在鏖戰中

譚慶林部攻克大關頭等情、己誌前報、昨衛戍司令部又接譚來電報告、已佔抓角山、並佔堅固陣地三道、原電如下、萬急長辛店吳玉帥北京王懋帥鈞鑒、世日我軍攻克周四溝、進逼大關頭各情形、嘗經電陳在案、查周四溝爲大關頭之門戶、大關頭爲永延之咽喉、華山層壘、萬壑變幻、敵恐關頭再失、永延不保、故連夜飛調大部隊伍、前來增援、東晨我軍實行拂曉攻擊、令騎一旅攻敵正面、騎二旅抄襲敵之左側 雙方正在相持、敵之厚援忽至、向我正面併死反攻、並有一部別動隊、向我右翼抄來、經我全線奮勇猛擊 彼此白刃相加者四次 至　後一時 我軍正在血搏擒拿敵之陣地、而敵復以最烈之炮火、掩護大刀手鎗各隊五百餘名、頭戴鐵盔向我軍陣地猛撲數次、慶林一面令我炮兵轟射、一面親率預備步兵一團、向敵猛衝、血戰五小時、卒佔領敵之最堅固陣地三道、並佔據抓角山 是役奪獲敵之大刀十八、自來得手槍六枝 步槍二十一桿、追擊炮彈一箱、鐵盔三頂、俘敵兵士十二名、敵軍陣亡之屍具、觸目皆是、受傷者尤不計其數、我軍亦陣亡官兵十二員名、受傷者二十五員名 現全部仍在與敵鏖戰中、謹電奉聞、譚慶林叩東（一日）戌印、

湘鄂間之戰雲密布

▲陳嘉謨又請吳南下 某方消息、陳嘉謨以岳州軍事、急待進攻、漢口方面黨人密布、流言孔多、非吳佩孚不足以資鎭壓 故前日特發多電致吳佩孚、請速南歸、主持一切、聞吳接電後、曾於前晚召集部下要人開一度軍事會議、內容仍決定俟懷來攻下後 即抽身先回保府 妥商應付方法、並南行與否、此時尙難預定、已電覆陳嘉謨云云

▲吳電各軍恢復長沙 漢口電、吳（佩孚）電各軍、尅日恢復長沙、並匯趙（恒惕）十萬、當孫亦匯五萬 作軍費、趙表示須到長後 方肯復職、會商李倬章、設前方執法處、不進及後退者均斬、

▲吳調洛陽兩旅援葉 吳佩孚日前北上時 曾留兩旅於洛陽、以備同洛時之護衛、吳氏近以湘戰日亟、日前特致電張治珍白堅、兩旅長、令其所部開往岳州援葉、聞張、白、二旅已有復電、謂已在鄭州備車預備即日開拔赴湘云、

▲唐趙兩軍水城大戰 岳州快訊、唐生智連日趕編木筏 四圍安置土囊、埋藏炮火、希圖攻出洞庭、以搗白螺城陵二磯、然後以圍攻岳州 趙恆惕聯軍總司令部亦在洞庭湖口之鹿角港一帶、紮束木筏甚多、四面置沙袋迴環如垣名之曰水城每城之內安置銳卒數百、以及大炮機槍之屬準備極爲周密云、

▲南北兩軍尙未接觸 漢口電、湘戰日來兩軍尙未接觸、北軍左路之平江及右路之湘陰、地勢甚爲險要、該處第一道防線在汨羅、二道防線在桃林、中間相隔四十里汨羅東鄉自長樂鋪至大荊驛爲驛道、自歸義驛至大荊驛爲間道、已由聯軍第四路董政國部防守、李倬章昨又電致董氏 備二將第一旅王夢弼協同宋大沛布置防務巡視防線、並慰勞將士云、

夏超否認派人謁吳

上海電 浙夏超因順天時報載其派代表謁吳佩孚一事、特向日領責問、實無其事、該報紙意存挑撥浙省內亂、請嚴覆、日領答已電日使嚴核、

陳太龍挽救時局之通電

▲速回復國家大法俾共和歸於眞正

全國父老兄弟各省省議會各省區軍民長官各報館均鑒、竊維帝制以君爲主 以民爲僕 共和以民爲主 而自大總統以迄官吏、皆爲公僕、此非假借之言、乃民主國實質之事也、國民初脫帝制之軛、蹐於共和主權在民、多未明辨 什九放棄、遂至奴僕欺主、擾國作亂、一階之厲 於今尤梗 有如吳佩孚者、害於而家、凶於而國、夫吳佩孚以護曹之工、未得指揮如意 籌躇百計 以復起戰爭 思由博戰勝之威 以屈國家血誠鹿馬、生靈塗炭、在所不恤、釀造爲禍．三年未艾 遂台今日天下大亂 國家制途、不知所屆 凡我父老兄弟、皆爲民國之業主 各省議會、皆業主之代表 苟猶放棄主權 不速自救 則豈吾民眞未有共和程度、大敵排闥而入、將擧吾主僕廬之門外 擧吾有之省議會、各地方議會、凡共和制度之所附麗 民意之所寄託者、一一投諸溲溺之中、籍吾民以黨派之酷厲瘦、吾民以訓政之桎梏 困吾民以軍費之煩苛 毆吾民以戰爭之征役、且使吾民受無智識階級之隷捕敵剝、可恐可怖、莫與比倫、桂粵其前車 三湘七澤、今方沐浴涵濡者也 中原無主 其勢必成、挽救之法、祇一無二、不佞已迭次電陳 惟有速擧國家大法恢復、俾共和歸於眞正、擧衆有所可奉 有天經地義、衆志成城之物 庶幾得失成敗 流離顚播、拳拳以之、必如此始足與言宏濟艱難、蓋知止而後有定、有守乃可有爲、舍此之外 即使委曲圖存、甚至擧國以獻 而彼鄙我辱身失節、烹殺之意、已決於析檜俎之間、兩粤大小軍閥、因此而暨其術者 無一免也 或擧兵與抗、彼亦知我無國之衆、散沙烏合、外强中乾 而在我亦確無所恃、與佩孚之必坐此困 其敗亡又當不遠也、人必自侮、而後人侮、家必自毀而後人毀、有國不止、將於何止、有國不守、將以何守、當茲危急存亡之秋、切望各省議會聯合策應、指督軍民、相與復法復國、各報館一致代表輿論、共本斯義、鞭策軍閥、各父老兄弟、羣起爲民意機關之後盾 務厲行主人之權 毋容公僕召敗亡之禍、各軍民長官、尤宜守公僕之分、天視民視 天聽民聽 以民爲主、以國爲歸、當知今日之亂、爲亡國禍家、勿謂今日之亂、可因利乘便 致力同心、先求定國、進求定亂、庶乎有豸、否、則國家之亡、非人亡之、自亡之耳．衆議院議員陳太龍叩八月四日、

馮玉祥與俄蒙之關係

▲締結外蒙攻守同盟 ▲一千萬元大借欵

奉天無線電消息、馮玉祥假託修築包寧及寧蘭鐵道、（即由包頭經寧夏至甘肅蘭州之鐵道）與平涝鐵路（即由平地泉至涝江之鐵道）爲於五月間向蘇俄借安金洋一千萬元、以察哈爾及綏遠之牧場爲担保品、此項借欵 以五百萬元爲由蘇俄購入槍砲彈藥代價、其餘之五百萬元、交付現金 已於六月初旬、將現金陸續送至張家口方、馮玉祥在蘇俄所購槍械彈藥、每日以汽車十餘輛 由上烏金斯克經恰克圖、庫倫、向張家口與平地泉兩處運送、惟鐵甲車數輛、因中途突生障碍 迄未運到、蘇俄調集步兵六千餘名 分兩列車開往博晛金子站 聲稱防邊、庫倫現有馮系軍官五六人、住二道巷西頭、門首插有紅黨旗幟、專司運輸軍火事宜、六月二十五六兩日馮系爲運輸軍人由庫倫徵集蒙民單牛車二千四百餘輛、開往張家口、七月八日蒙政府徵發單牛車七百餘輛、擬赴恰克圖、運輪子彈、蒙政府外交總長州巴召集農民於庫倫之新市場演說、大致謂馮軍與張吳開戰、現已三面被圍 失敗後必退庫倫、茲特徵詢衆意、大衆無所可否、馮玉祥當及該軍失敗、退赴庫倫時、對方必予尾追 特與外蒙政府締攻守同盟條約、蒙政府已下六萬赤衛軍之動員令、其所備之槍砲彈藥、亦由蘇俄購入、

英政府拒絕廣州借欵

▲東方股長函駐英陳代辦之談話

外交方面消息 政府以廣東政府協商借欵一充作軍費一事、特電駐英陳代辦令向英當局設法阻止、茲聞陳代辦已有復電、稱英政府對於廣州政府要脅借欵一節、決不容納、原電如次、（銜畧）奉三十日電敬悉、遵復外部東方股長湘戰範圍、不至擴大、援湘各軍實力雄厚 不能反攻 湘亂即可解決、在此時期、尤望港方政府勿予粤政府以經濟援助、肆逞北犯 據東方股長函稱英政府對廣州政府要脅借欵一節決不容納、當將貴代辦所稱各節、電達港政府查照、（下畧）

▲北京命令▼（八月三日）

海軍總長杜錫珪呈海軍總司令公署課長陳翼宸因病懇請辭職應照准此令

海軍總長杜錫珪呈請任命陳可潛爲海軍總司令公署課長應照准此令

今天在皇宮開演之
驚險滑稽武俠偉片
金窟鋤奸記
福克斯片廠出版
三大明星合演
㊣全武行㊣大血流
㊣龍虎鬭㊣眞熱鬧
驚險滑稽名著
勇武俠義傑作
價目　樓下二三毛　樓上五毛　日場小洋　夜場大洋

雅達烟公司出品

此三多牌香烟以上等佛及尼亞（VIRGINIA）烟葉製成其味芬芳香醇且定價極廉請諸君一試是幸

天津英租界海大道
大昌和總理
電話南局一一八六

三多牌香煙

大號三多牌香煙業已到津

▲津浦鐵路全路通車廣告

本路現訂於七月九日恢復天津浦口間直達通車第一第二兩次特別快車每逢星期二星期五等日各由天津浦口開行第三第四兩次尋常快車每日各由天津浦口開行所有由本路至他路及由他路至本路之聯運客票暫不發售茲將各該次車在各大站開到時刻開列於後特此廣告

由天津開往浦口

	天津東站	天津總站	濟南	臨城	徐州	蚌埠	浦口
第一次特別快車	開 下午一點	開 下午一點二十分	開 下午九點五十七分	開 上午五點十三分	開 上午六點五十一分	開 上午十點二十一分	到 下午兩點三十八分
第三次尋常快車		開 上午五點十五分	開 下午二點二十七分	開 下午十點	開 夜十二點零五分	開 上午四點二十八分	到 上午九點四十五分

由浦口開往天津

	天津東站	天津總站	濟南	臨城	徐州	蚌埠	浦口
第二次特別快車	到 下午八點二十分	開 下午八點十分	開 上午十一點五十五分	開 上午九點	開 上午三點零四分	開 下午十一點十六分	開 下午六點三十分
第四次尋常快車		到 下午三點一十二分	開 上午五點五十八分	開 下午九點五十分	開 下午七點四十八分	開 下午三點二十二分	開 上午十點

廣告

中國閉關時代保火險一門付諸闕如凡遭回祿者往往以爲天降之災人力無能補救歐與歐西通商日繁保火險之知識於以貫輸吾人之腦海故凡有商業常識者莫不視保火險之事爲不可須臾離也惟是投保者既日益踴躍而保險公司亦因之林立求其火險公司中最爲可靠者莫如敝行經理之南英商水火險公司也該公司創設最久且核算本地頭等險之保費極爲低廉遇有賠償辦理尤爲簡捷一切詳章請直接臨本行接洽可也

英商華隆洋行啟 英界中街工部局對面一八七號門牌 電話南局二一二二號一三一零號

▲中西會士**常硯謀** 寓西馬路交通棧傍 借用電話四零六三 門診二角出診大洋一元五角租界加倍

商部註册 靈芝商標

馮氏瓦斷癮之救苦金丹

▲直隸省長面諭嘉獎 ▲山西省署核准備案 ▲天津警廳化驗註册 ▲太原警廳出示保護 ▲漢口警廳核准立案 ▲駐滬領事均極贊揚 ▲各拒毒會試用有效 ▲行銷海內五十九年

此丹專戒嗎啡針毒及鴉片烟癮無論新吸舊癮服藥一丸（繁用法）或分着用三丸（分用法）均能斷癮除根不吐不瀉痛苦毫無且飲食驟增精神煥發已呈奉▲警廳化驗註册復經▲天津烟台濟南河間鹽山寧津完縣濮陽黃縣沙河安國昌黎唐縣宣化遵化故城阜平汝南唐山成安定縣樂亭內黃邱鉅野威縣南宮容城寧晉曲古城肅寧邯鄲淮安中村集鄆城沙溪渾源石門灣凌源無錫當國官川昌邑涿縣周村等四十五處拒毒會試用成效卓著戒除者已指不勝數收到各處謝函證明書各報披露並付僅收回藥本大洋一元如蒙各省縣鎮拒毒會函購者價目尤格外克己以盡濟世之心▲本堂爲輔助拒毒起見▲外埠函購加郵費七分▲不通滙兌處藥資及郵費可用郵票百一十三分者代▲本堂出售此丹已歷五十九年非似市上藉廣告售假藥騙錢欺人者所堪倫比是以本堂印有（功效證明錄）如將此廣告剪下附郵票二分寄至本堂當即奉上一份▲天津西馬路宣講所西面峻芝堂馮家老藥店謹啟

▲▲永康廣東臘味莊廣告

廣東崔永康堂肥兒培元消積散向歸本莊總經理分銷批發此散爲天下最廉價之小孩保險品日流行北方以來治好小孩不可勝計如肌肉羸瘦肚大筋靑飲食不思嗜食無饜疳初起及已成等症無不神効卓著小孩尋常無病半月一服可保肥兒健體百病難侵永無疳積之患每服一毛每打一元本莊又選辦廣東馳名膏丹丸散各種罐頭食品本主人研究臘味有年精製最合衛生送禮廣東奇味香腸板鴨各式臘味承辦送禮金猪燒烤鹵臘與衆不同特備精細碟子配製奇味七星伴月每樟定價一元五角近者皆可送到誠家常臨時款客之妙品也如蒙惠顧無任歡迎開設天津法界三號路中國旅館斜對過街首第一家

中街 惠羅 公司 中街

破天荒夏季大減價一月歡迎參觀

大批婦女夏季製成軟綢布每碼減售洋一元 平時每碼洋一元九角五分及二元五角

各種婦女長統絲襪祇售半價 平時

本公司統辦環球貨物久已馳名中外乃東方首創之百貨商店貨物之美備價目之克己早爲各界所贊許素蒙各界時刻惠顧敝公司局勝榮幸今爲酬謝新老主顧起見由八月三號至八月三十一號大減價一月

削本出售

婦女內襯汗衫其式如圖每二件售洋一元

大批婦女新式夏季衣料花色美麗價目便宜每碼洋三元九角五分購者從速

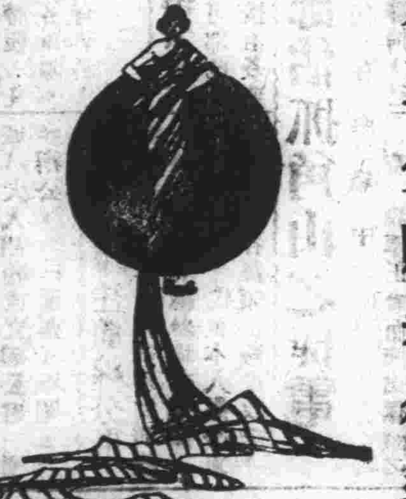

數千種英法京名廠製造美麗花色材料堅固耐用各種門窗簾花布前售每碼洋一元五角一元九角五分今祇售每碼一律洋一元

各種美麗蔴紗今爲酬謝主顧起見大爲減削平時售洋二元五角及二元九角五分今減售一律每碼洋一元七角五分

大批婦女綢緞太陽汗傘花色俱全定價特別便宜價目繁多不及細載購者請蒞臨敝公司選擇可也勿失良機

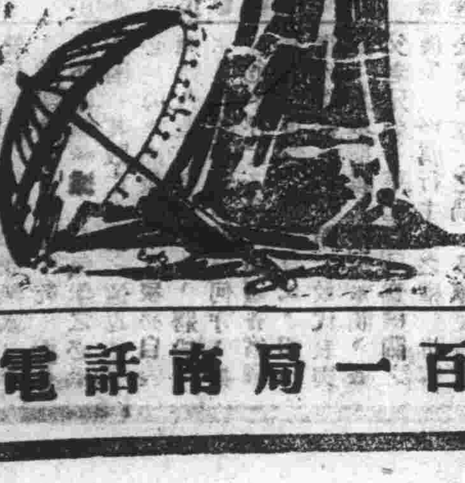

營業時間由早晨八點半至下午五點半止 ◎ 本公司啟 ◎ 電話南局一百五十六號

推股聲明

先嚴朱順發于己未年在天津稻香村信記（今改福記）合入股本洋三百元計三股並入護本洋壹百五十元正立有護本存摺一扣今願將此項股票並護本存摺一併出售與耐廬氏名下為業惟鄙人遠在南方就近特託鄭錦綏君代表簽字收足價值交割清楚所有護本存摺一扣今已遺失除函向該號掛失外日後發現或落于華洋人手永遠作為廢摺恐後無憑特此登報聲名

朱勇房安官啟

▲▲各界注意　天津電話局緊要啟事

敬者敝局因總機號額及各電幹線早經佔滿致各界函請裝設新號或移機等事常時如無騰出號額機會多未能如願以償良用歉仄設有騰出空號尚可裝移之處敝局一俟來函無不隨時辦理決無留難情事現時擴充工程正在積極進行力求供可應需以副衆望惟擴充工程未竣以前裝號移機自難應付裕如乃有不肖之徒託詞影射假借名義藉行詐欺之實風聲所播殊堪髮指敝局員司固多束身自好而蜚語流言易滋淆亂深慮各界懷疑局譽攸關法所不宥詎能緘默茲特鄭重聲明無論何時何人遇有上項情弊務請以書函詳述經過事實及其姓名職務並列舉發人住址門牌由郵掛號遞寄敝局長親啟或親送敝局號房取具收據否則明遞呈局長立即密派妥員調查一經證實照章嚴懲已裝之機即行撤局並追繳賄款連同施賄話戶押金等款一律沒收悉數充舉發人之酬勞以昭儆戒而資警飭其照章應繳各款敝局會計課備有正式鈐印收據為憑否則即為詐索準同前項辦法一例追究至司機生對於通話接線倘有故意延緩或語言不檢者即請各話戶註明情節並其準確時間話機號數隨時函告並即澈究倘仍怙惡不悛即將司機生斥革亦所不惜除將機生服務章程重修嚴訂外敬希各界察照惠教毋任感盼

十五年七月三十一日

謙益發呢絨洋貨莊

▲夏季各貨賤賣

自運歐美呢絨嗶嘰　四季花素西裝呢料　各色長高軍呢西服　軍裝零品各種象皮呢雨衣各色綢紗雙梭葛　夏季各色布疋　承辦官長軍服各式高等雨衣承做華服定期不誤

開設日界旭街下天仙傍　分設北京東單牌樓　電話總局五零五一　東局一二七

開獎預告

本會開獎例於每月十五號在北京總會執行開籤本總分會以十四號上十二時為截止收款之期無論本埠外埠各會友凡在本總分會於上開日期內收到本月儲款者即有得獎之權幸希早付以免貽誤獎權特此通告

法界中街七十一號　電話南局九二三號　中法儲蓄總分會啟

工商銀行天津分行廣告

本行於民國六年成立　註册資本五百萬元　已收資本一百五十萬元　總行 香港　分行 上海 天津 漢口 廣州　代理 國內外各商埠　營業 一切銀行業務　滬漢港粵匯兌尤為便利如廣東內地香山四邑北鄉無論多少均可設法派人送到　電話 南局二六一〇　行址 法租界海大道四四號　經理 張納川　副經理 陳之達　謹啟　(北洋)

鹽業銀行廣告

本銀行股本一千萬元已收七百萬元公積金及盈餘滾存四百四十萬零六千五百餘元辦理存放匯兌各項銀行業務總分行所在地列下　北京 西河沿　天津 法界八號路　濟南 二馬路　鄭州 錢塘里　駐馬店　漯河　上海 英界北京路　香港 德輔道　南京 下關惠民橋　揚州 左衛街　杭州 西薦橋路　漢口 英界一碼頭　其餘各省會商埠均有通匯機關並與中南金城大陸發行合發兩種鈔票及儲蓄會於上海天津設事務所

天津 法界九號路　電話 經理室 一八零零　營業室 一七一零 一八九零　電報掛號 六六二九

交通銀行廣告

本行創設於清前光緒三十四年股本總額一千萬元專辦存款放款匯款貼現及國外匯款等業務並奉政府特許代理國庫發行鈔票北京及各省均設分行或通匯機關如蒙惠顧無任歡迎

總理 梁士詒　協理 盧學溥

天津分行　經理 江世德　副理 王徵　襄理 蘇恩科　(北洋)

香港國民商業儲蓄銀行津行

(整存)(整取)(零存)(零取)　行址 天津分行法界廿六號路　香港總行 德輔道　資本伍百萬元

漢口分行 (歆生路)　上海分行 (江西路)　廣州分行 (西堤二馬路)　營業 商業部 (信托)(放款)(存款)(匯兌) 儲蓄部

(注意) 香港 澳門 廣州 香山 等處匯款尤為敏捷相宜

經理 嚴兆貞　理事監督 馬應彪　副理 陳永傑

電話南局七三七　電報掛號 (NACOMSAV)　北洋

金城銀行

辦理銀行一切業務兼收各種儲蓄存款

總分行 辦事處地 天津 北京 上海 漢口 南京下關 哈爾濱 鄭州　通匯地點 國內外各都會商埠均有代理機關

股本 總額一千萬元 收足六百五十萬元　公共積計 一百五十七 五萬元

中孚銀行廣告

本銀行額定資本二百萬元已收足一百五十萬元公債金四十萬元呈准財政部農商部註冊辦理國內外匯兌往來存款定期存款儲蓄存款抵押放款貼現期票買賣生金銀代理外埠票據備有保險鐵箱寄存貴重物品以及商業銀行各項業務收取匯兌等費無不格外克己手續務求敏捷以副惠顧諸君雅意

總行及天津分行設在法界八號路　總行電話南局一千六百七十五號　天津分行經理室電話南局一千六百七十四號　營業室電話南局一千六百七十三號　分行上海漢口北京其餘各埠均有代理

天津中孚銀行啟

天津中國實業銀行廣告

資本 金額二千萬元收足股本三百十萬另七千四百元　公積金 伍十三萬七千三百六十五元六角七分

總行 天津英租界領事道　分行 北京 天津 濟南 漢口 揚州 唐山 上海 南京 蘇州 鎮江 杭州 寧波 安慶

通匯地點 九江 烟台 福州 香港 廣州 奉天 南昌 哈爾濱 營口 長春 張家口 開封 吉林

業務 辦理存款放款匯兌以及商業銀行一切業務利息匯水格外克己以副惠顧諸君之雅意

儲蓄 辦理各種儲款利息特別優厚並於美國名廠定製精美儲蓄盒以供儲戶領用

貨棧 自建堅固堆棧以備客商堆存貨物並可轉棧單在本行押借款項棧租利息格外克己

保管箱 裝設德國名廠所製純鋼保管箱專供租藏貴重物品佈置完備租價從廉

鈔票 政府特准發行準備十足在營業時間內隨時兌現

電話 天津分行南局 四九五 四九六 四九七 四九八 一九七九 二〇九〇

聚興誠銀行廣告

本行專營商業銀行一切業務辦事手續力求敏捷如蒙惠顧無不竭誠辦理茲將各分支行及匯兌所地址開列於后

總管理處 漢口歆生路

分行 宜昌大南門外一馬路　成都華興街　上海英界九江路　萬縣宣鋪巷　漢口歆生路

支行 重慶新豐街　北京煤市街

匯兌所 老河口後街　沙市青石街　湖南常德　四川江津　涪陵順城街　灌縣正中街　開縣　奉節

天津分行 經理 龔農瞻　副理 成訪莘　住址 法界中街五十五號　電話 經理室南局五百二十四號 營業室南局三百一十三號　電報掛號 中文二四二五 洋文YANCBROSBK

中華滙業銀行

資本金一千萬元　公積及滾存金三百一十萬餘元　財政部立案 農商部註冊

本行國內外滙兌並辦理存款放款押滙以及銀行一切業務並有發行鈔票之權　總行設在北京　分行 上海 北京 天津

地方 國內 漢口 濟南 青島 九江 福州 廈門 哈爾濱 安東 汕頭 廣州 香港 長春 奉天 大連　國外 東京 橫濱 大阪 神戶 長崎 名古屋 下關 朝鮮

小幡 臺北 京城 門司 紐約 孟買 倫敦 新加坡 並歐洲美洲各大埠 均可通滙特此廣告

總理 章仲和　專務理事 小林和介　京行經理 李光啟　滬行經理 林祖溍　津行經理 謝霖

津行 設在英界大沽路　電話南局 [illegible]

天津銀行公會會員 浙江興業銀行營業廣告

各種存款 定期 特別定期 往來 特別往來 通知 儲蓄 關託

各種放款 押匯 押 貼現

匯兌 國內國外均可通匯並與上海杭州漢口天津北京奉天哈爾濱鄭州石家莊各地備有活支匯票便利存客支取

信託保管 [illegible]保管 保管箱利用

天津分行 經理 [illegible]逸農 襄理 師鳳昇

(營業時間) 除休息日外上午九時至下午四時

行址 法租界二十一號路二十六號路轉角

(電報掛號) 二一八四

(電話南局) 一五二九號 五十一號 一三四六號

內部分機 第一號經理室 第二號會計室 第三號營業室 第四號公用樓 第五號保管庫 第六號二層樓 第七號三層樓 第八號傳達處 第九號營業室 第十號文牘室 第十一號庶事處

(儲蓄分處) 天津南開中學校內 (電話) 總局一九二四號

(貨棧) 天津特別三區俄租界交界路 東局二五三號

日界郵便局認可

新人電影院

三砲台原址

請看

上海三女子

即二姑嫂

▲陰歷六月二十八日起連映一星期▼

▲看過『新人的家庭』者不可不看！中國自有影戲以來○其轟動最熱烈○買座最擁擠○表演結構最精細○當首推『新人的家庭』一片○此皆導演選擇劇本以及支配人材之功也○『上海三女子』一劇○爲導演『新人的家庭』之任矜蘋君所導演○任君初試導演○即有『新人的家庭』之成績○則『新人的家庭』以後之出品自必更有精采○故凡看過『新人的家庭』者○不可不看『上海三女子』○『上海三女子』中最重要之人物○除選請『新人的家庭』劇中最著名男女明星楊耐梅王吉亭趙琛邵莊林主演外○又加入『同居之愛』主角○著名風騷派明星韓雲珍及富有演劇天才女明星蕭耐芳○主演劇中之魏麗雲及范素蘭○中國影片之能聯合幾家公司多數明星合演一劇○『新人的家庭』之後○以『上海三女子』爲第一劇○故看過『新人的家庭』者○不可不看『上海三女子』○中國影片中有跳舞廳○以『新人的家庭』爲首創○今『上海三女子』中○亦有一跳舞廳○舞廳之建築○悉仿卡爾登舞廳之成式○廳中器具○亦多借自卡爾登○其陳式之完備○遠勝於『新人的家庭』

上海三女子之一幕

上海卡爾登開映 上海三女子之盛况

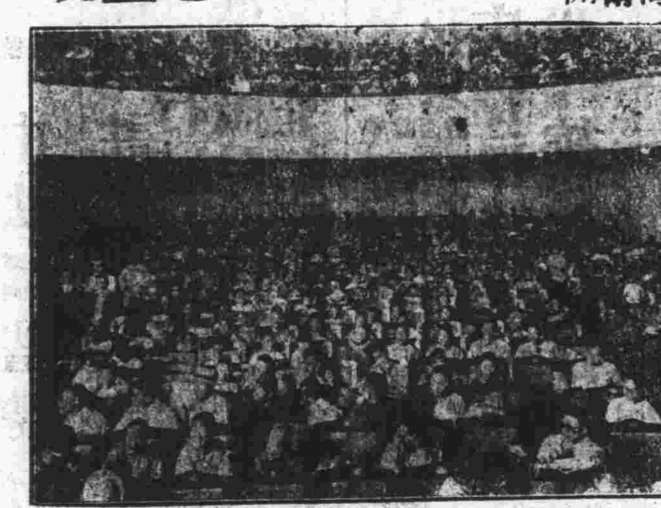

中國國體上兩件榮譽事

▲中國球隊兩次攻破蘇格蘭球門

過去歷史上的陳績○我中國常常被外人所輕視○起初他們代我們出了一個『睡獅』的別號○後來他們竟叫我們『病夫』了○這是國體上何等可羞的事○但是我們做人民的從來沒有承繼過○不但沒有承繼過○並且盡力工作○去打破外人理想中的『病夫』觀念○到了現在○果然在國體上爭着兩件榮譽事○第一是萬國商團中的中華隊○他們在萬國賽槍會中○常常奪得錦標○第二是中華足球隊○中華足球隊在歷屆遠東運動會中○俱得第一錦標○最近又在上海萬國足球比賽中大占威風○既勝猶太○又敗葡萄牙○本可奪最後的錦標○幸臨陣被風勢所阻○以致功敗垂成○然隊員在球場上的勇敢○實足令人欽敬○『上海三女子』中所採用中國球隊兩次攻破蘇格蘭球門○精神之奮振○攻撲之猛烈○雖以饒勇與名於世界的蘇格蘭球隊○亦無法阻其銳氣○中國球隊既盡力爲全國人民在國體上爭榮譽○凡我人民於看過『上海三女子』中攻破蘇格蘭球門以後○應共同協助使他們去奪明年錦標○

開映時間

頭場 三點一刻
二場 七點鐘
三場 九點半

臨時票價

頭場 樓上小洋一元二 樓下小洋八角 四角
二場 樓上大洋一元二 樓下大洋八角 四角
三場 樓上大洋一元二 樓下大洋八角 四角

特別贈品

本院爲優待顧客起見隨票附贈值洋二角贈券一張 廿八廿九初一三天二三場來賓贈楊耐梅女士照片一張

本院重金禮聘上海第一片主角女明星

楊耐梅女士

登台演唱三天

自陰歷六月二十八日起至七月初一日止

頭場不登台二場三場各演唱一次

電影明星楊耐梅女士色藝俱佳歷任新人明星各公司主演各片均受觀衆極烈歡迎毋須本院爲之贊揚前星期應杭州影戲院之請亦現身登台杭垣各界幾萬人空巷座無隙地其魔力之大斷非其他明星所能望其項背今敝院爲振刷名譽起見不惜重金挽上海新人影片公司總理任矜蘋先生再三懇請始允於本月二十八日起登台三天演唱歌曲凡欲一聆楊女士艷曲及一觀女明星之芳姿者祈先期至本院購買定座票屆時可對號入座方不致有向隅之虞也

▲注意 二十八日 二十九日 初一日 (戲票須於二十五日以前來院購買遲恐不及)附加票價 樓上八毛 樓下七毛 六毛

欲賞名歌名劇諸君注意

本院自宣佈開幕以來荷各界歡迎連日來院購買定座票者日有千餘起之多而本院又以種種關係不克提早發賣實深抱歉現准於陰歷六月廿五日下午一時起在本院開始發售惟廿八日三場定座票因故或僅能發售一部份或全不發售亦未可知務祈各界鑒宥至廿八日二場廿九初一定座票不敢提早發售凡愛賞名歌名劇者務請早購遲而不及非敝院之責也(特別注意)連日來購票者極其踴躍如敝院早日開放賣票三日定座票早將購買一空愛賞者務請早購至好廿五日下午一點鐘以前遣人來院候購則萬無一失千萬勿以前言爲廣告性質致抱向隅之虞也

本院經理謹啟

▲本埠新聞▲

●總商會維持省票之公佈

天津總商會公布云、爲公布事、案准天津警察廳函開、案奉保安總司令部、省長公署訓令內開、爲訓令事、案查前因省銀行鈔票、迭生擠兌風潮、業經籌撥各項地官產、歸其管業、作爲基金、近復將中央允撥鹽務餘款、悉歸省銀行存儲、作爲臨時基本金、俾資維持、而堅信用、嗣後全經內外大小各機關、及商民人等、對於省票、不得再有私行折扣情事、如敢故違、一經覺察、定以軍法從事、決不姑容、本總司令兼省長言出法隨、勿謂誥誡之不預也、除布告商民人等、一體遵照外、並轉知商會查照、此令等因、奉此、除分行各警署飭遵照外、相應函請貴會查照爲荷、等因、准此、合亟佈告、仰本埠各行商等、一體遵照勿違、切切此佈。

●茶商請勿設立茶捐局

大宗業茶商、因近年直隸水旱奇災、又兼連年戰事、該行生意、異常蕭條、現聞有組織茶捐局之說、衆商極爲惶恐、以倘該局實行設立、茶行實無力負担、日前公請總商會、轉請督省兩長、並請財政廳、免予設立、其文云、爲陳請事、竊以商等向以售賣販運茶葉爲生、運自福建、行銷本埠、因爲普通人民日用必需、故獲利異常微末、加以營業競爭、茶商林立、以本埠而論、約二十餘家、能自運貨於福建者、僅數家而已、本以艱苦營謀、然來自福建、經過關卡、均有捐稅、已竟負担特重、茶價較昔加倍不止、乃前述茶爲人生必需之品、不過可解渴明目、較之充饑食物、其分量程度、終爲差等、若税捐特重、人民白水爲飲、又何必食茶、在西洋各國、視茶爲衛生之品、必皆保護倍崇、使其有益衛生、今忽閱報載、直省組織茶捐局預聞一則、內稱徵收茶捐、按百抽十、年可徵收二百萬元云云、商等閱悉之下、爭相駭告、驚異萬分、伏以茶之來、固在福建、若津埠有此苛徵、勢必轉之濟口、不復北來、匪特無以籌款、反足以影響關稅收額、商等營業受害、更不堪聞矣、查所稱每年二百萬元之數、絕無其事、何以按商等二十餘家、每大售價統數、不過五六千元、統算總計一百餘萬元、連同資本得利、不過如此、又何有二百萬元徵收之理、其爲張大其詞、故爲虛揑、顯然明甚、綜上論述理由、加以商業凋敝、負担之重、已不堪命、實不能再添設茶捐、蘇我商困、而資維持、伏以貴會領袖羣商、洞悉商情、絕非商等故作無病呻吟、倘一設立、勢必妨碍營業、爲此具帖、懇請俯予轉詳、督辦省長、並請分函財政廳、免予設立茶捐、以維茶商、實爲公便云云、

●警察廳預防虎疫之辦法

天津警察廳丁廳長、並衛生科科長王芷安、以近日上海地方發現虎疫、爲害甚烈、又因津滬交通、來往甚便、若不速籌預防之法、恐此種疫症流毒北方、爲害不堪設想、當經丁廳長及王科長並本科員司、共同討論、對於預防虎疫各辦法、積極籌備、分速進行、並嚴令各區首先注意清潔、以此注重人民公共衛生、津埠居民、獲益匪淺、而虎疫之災、可不致延及津埠矣、茲探得該廳訓令各區原文如下、爲訓令事、查虎疫爲急性傳染病之一種、倘經發現、輾轉流傳、爲害甚烈、預防之道、以清潔爲先、本廳長注重衛生、平昔迭經擬定清潔衛生辦法、嚴令認眞辦理各在案、惟據各該署及各駐所呈復、均云、已遵令辦理、並敘如何清理、如何潔淨、究其實際、遵令辦理者、固屬有人、而視廳令等於具文、仍前敷衍因循者、實在多數、殊屬不成事體、尤者上海發生虎疫、津埠輪軌交通、對於此疫、尤應格外注重、稍有不愼、即易染患、輕視民命、莫此爲甚、警察具有衛生行政責任、本廳長以職責攸關、用人行政、一秉大公、實事求是、不尙虛文、用特不憚煩累、重申前令、除分令並派得力稽查嚴究抽查外、合亟訓令該署仰即督飭各分駐所遵照迭次令飭清潔衛生辦法、認眞辦理、統限於文到三日內、務將該管界內各街巷馬路一律掃除潔淨、並嚴禁路旁設攤售賣生瓜菓、其腐爛瓜菓菜蔬魚肉等物、及梅湯冰水冰攬凌假汽水等、尤當厲行查禁、自經此次通令之後、倘再查有陽奉陰違、仍前玩忽者、即以違抗廳令論、定行分別撤懲不貸、勿謂言之不預、其各凜之、切切此令、

●呈報警察被人擊斃情形

署長公署、昨據臨榆警察廳呈報、北戴河警兵李德被人擊斃、並遺失槍彈、請通緝文云、爲呈報北戴河警察署署長報稱、崗警李德、被人擊斃、並遺失槍彈、仰祈鑒核、俯准通緝事、竊據職署草廠分所巡長吳繼鳳報稱、由一署換來服務警士李德、於本月(七月)十六日、上午一點在中國銀行值崗、巡長赴他處巡邏、至三點又返該處查崗、見無該警、即進該行鐵門內巡視、見該警倒地身死、頭東足西、細視面部被槍彈穿過、血流滿地、所攜槍彈均無、除派警看護外、急來報告等情前來、署長當即一面派警

…出追查、並轉知在外放哨各巡官長警各分所、一體嚴緝、一面帶同事員、郭挽義前往偵查、見該故警李德、似在中國銀行門內掉北東首面南站立、被人用槍由西南下邊向該警右額角處穿入、至左耳後上端打出、至東北上邊牆上、查驗槍號、始知三二六六號套筒大槍、子彈十粒、均被人拿去、復詢中國銀行及電報局各行局均據云、我等均在樓上、樓下並不住人、所有內門至夜均行鎖固、於本日上午二點二十五分鐘間、樓下槍聲一下、門響數聲、當經電報局局長潘汝翼開樓窗遙視、見樓外牆下有一人身着黃色衣服、腰未繫帶、頭未戴帽、向西方跑去、我等以夜深未敢下樓偵查等情、署長除派幹警跴緝、暨請臨檢派員驗畢棺抬理、並調值金另文呈報外、理合將該警被槍身死、槍彈被人拿去緣由、具文呈請鑒核、通飭檢驗施行等情、據此當即致函臨檢公署、派員勘驗、並由廳長親往調查、實地觀察之結果、確無大股匪徒搶劫關係、而察勘情形、類似一二人或因過失傷害之所爲、當經指令該署長、嚴密訪查此案真像、務獲解究、除遥呈三四方面軍團部暨警務處外、所有北戴河警察署警士李德被人擊斃、槍彈情形、理合具文呈報鑒核、並遺失槍准通緝、謹呈云云、

●司法部維護當事人之部令

司法部訓令各級法院文云、查刑事案件、對於當事人不得任意羈押、已經羈押之當事人、於偵查終結不起訴後、或預審公判宣示無罪後、自當即日開釋、以維人權、又查時效已滿之犯罪、應依法不予起訴、不得繼續訊問、惟查各法院仍有濫押當事人、或宣示無罪後、仍繼續羈押及時效已滿之刑事案件、仍繼續訊問情事、實屬於法未合、以上情事、應即嚴加禁止、以維人權、而符法制云云、

●不能攤款修署之呈復

省長公署昨據成安縣知事電呈、以修署攤款、仍無辦法、其電文云、省長鈞鑒、頃奉鈞署元日代電、敬悉、遵查職縣奉令攤派修復省署經費、業經知事轉行所屬各機關人員、以及地方紳商召集開會籌議措解、僉云去年開戰至今、供應兵差、人民負担花費、已逾十萬之多、現在青黃不接之際、正民力困難之中、籌集如許款項、斷非猝時可辦、且未奉與聯帥轉令此案到縣、藉詞推諉、知事婉爲勸導、仍無解決辦法、以茲事電催前因、肅此電復、以懇憲座、代理成安縣知事林敦印馬印、

●律師與當事人大肆爭吵

本日地方審判廳刑庭受理白某侵占一案、被侵害人及其代理人均出庭、侵占人及其辯護之律師亦蒞庭焉、先是兩造預計庭訊時撤銷訴案、俟開庭後、因一二句言詞衝突、大爲吵鬧、當事人則謂律師狡辯、律師則謂當事人無理、種種言詞、吵鬧不休、然承審推事亦莫可如何也、

●謀殺親夫案送預審

本埠地方檢察廳、於月前檢斷刁寶順受毒身死一案、後經偵查終結、予以不起訴處分、在案確定之時、刁寶順之子等向地方檢察廳訴刁寶順之死、確係張雲舫謀殺、又經數次偵查、雖本來尚不能確實決定、然重大之嫌疑、張雲舫則難辭卸、故於昨將本來卷證函送地方審判廳請付預審云、

●河務局派員防汛

直隸河務局、以近來各河水勢漲、如不預爲防範、潰決堪虞、乃於日前派劉蓮波、爲南運河防汛委員、周樹楷爲大清河防汛委員、王運生爲子牙河防汛委員、該員等均已前往視事云、

●中央擬恢復行政權

省署昨接國務院來電云、查各省自去歲冬以來、對于用人行政各項、間有不及呈請、先行變通辦理者、固屬一時權宜之舉、現在內地軍事既戢、建設宜先、一切政治、自應悉循定軌、蓋用人行政、本爲中央之大權、非特統系所關、抑且治亂興衰、皆由於此、茲已擬定、今後凡用人行政、在中央直轄範圍以內者、均應照舊章辦理、其從前因軍事情形、特別變通者、由主管機關切實考核、恢復原狀、希即查照云云、

●官產處裁撤冗職員司

直隸全省官產旗產荒地清理處、自譚總辦到任後嚴除積弊、力求整頓、惟接辦之始、不得不酌留舊員、藉資熟手、嗣因舊員朱鳳德等、積習未改、往往藉端招搖、現聞朱某等業已一律撤差、以爲瀆職者戒、足徵譚氏之辦事認真矣、

●日租界取締食物

▲豫防虎列拉疫

京津日日新聞云、夏季爲疫氣流行之時、最可恐怖之上海虎列拉疫、漸有傳染於北方之勢、天津已指定上海爲有疫口岸、開始驗疫、在天津市內、患消化器性傳染病之人、日有所聞、日本警察當局、就岩石警察醫師所擬之豫防方法、正在研究中、今（四日）晨對於租界內中日商店、所售飲料水、一齊開始檢查、迨至正午、爲警察取去之不良飲料水、（即混濁者、腐敗者、含雜物者、有沈澱物者、）已有百數十種之多、並將販賣之人、一一傳至日警署、嚴加訓斥、以後倘擬嚴重處罰云、警署又命各飲食店鮮果舖所、有西瓜及其他生物、絕對禁止切賣、不煮沸而用之食物、必須用罩遮住云、

●婦孺會擴充會務

中國婦孺救濟會天津分會、近日對於會務、竭力擴充、連日破獲誘拐案件甚多、業經分別解送、以維人道、現該會又聘保定警察廳長張韻樵氏爲名譽會長、在保軍政要人及保定軍警督處長宋錫余氏、對該會亦竭力贊助、將來會務必日形發展云、

●假公司詐財之宜禁

近日津埠各租界、時有多人組織大公司、設立籌備處、藉端招股、及以種種方法詐財、然後始行倒閉、被騙者甚多、並有中外人合謀詐欺情事、實堪痛恨、望地方當局、嚴加查禁、以儆效尤云、

●義勇隊籌備出發

張宗昌總司令、因多倫方面奉軍、現已得手、南口極宜猛進、已電調直魯聯軍別動隊、義勇隊、赴南口加入戰事、別動隊、已向南口開差、義勇隊旅長洪義華、現亦積極籌備、向南口開往參戰云、

●徐帮辦令速撥警款

本埠警察、已三個月未領得薪餉、至伙食皆不能週轉、警察因身家之累多存退志、徐源泉帮辦、因警務關係地方治安、籌撥發放、馬財政廳長、奉日前已諭令財政廳、趕速設法令後已籌有款項、一二三日即可撥發云、

●日本教育視察團將來津

日本外務省、發起中國專門教育視察團、來華考察教育、參加者、東京帝國大學私立大學及各高等學校各教授、自八月十二日自神戶出發、經過奉天大連等處、自奉天來津、其團姓名如下、東京帝大教授吉田熊次、國學院大學教授松永材、龍谷大學教授岡道固、大谷大學助教授浦川源吾、私立高等學校教授行元方圓、靜岡高等學校教授横山俊平、大阪高等學校教授本田喜代治、東洋大學教授足利瑞義、甲南高等學校教授藤岡藏六、佐賀高等學校講師小林弘、聞約於二十二日可以抵津云、

●省署職員已發薪

直隸省長公署各職員、欠薪已達三月之久、各職員經濟之困難、已達極點、故其渴望發薪、有如大旱之望雲霓、聞褚衆省長、亦以各科職員、當此源署、公務忙碌、殊屬勤勞、乃於日前飭令該署會計課、暫行發給各職員薪資一月、以維生活云、

●魯代省長電告送回鐵牌

省長公署、昨接山東林代省長來電、略謂前爲求雨曾經由貴省邯鄲縣請來鐵牌、誠虔新求、今幸甘霖沛下、前請之鐵牌、擬派員恭送邯鄲、請飭該縣知照、妥爲保護云云、

●上海書畫家來津之盛況

上海宛米山房書畫會、公推許鑄成書家來津、覓地開會、書展覽會、許君與北馬路北洋第一商場東黃子林保國知交、遂假該商場事務所、開書畫扇展覽會、定期一月、迄今旬日、每日參觀者擁擠異常、售出扇面書件甚多、極爲津人歡迎云、

●電車軋傷車夫

昨日（三日）下午三點十五分、有黃牌電車第三十一號、由南向北開來、行至東馬路崇文宮地方、適有一洋車、因躲避工程科之噴水汽車、致被電車撞倒、車夫董春風、滾於車下、幸開車人赶急煞車停住、僅將該車夫之右手及左腿碰傷、坐客劉徐氏、左手亦略受傷、當經東四分駐所崗警郝永賢、將開車人銅牌摘下、並將車夫及坐客、一併帶區、除坐客劉徐氏、因傷勢輕微、情願自行調治外、其車夫及開車人、偕經該區、一併送往地方審判廳訊辦云、

●債務爭吵

河東韋馱廟胡同、住有孀婦田趙氏、其兒媳亦係寡居、婆媳以縫洋襪爲生、前日（三日）早六鐘有蘇陳氏、找向該婆媳、謂欠伊洋數十元、久未歸還、田趙氏謂業已還清、因此爭吵、擾擾大休、後經北四區崗警、將兩造一併帶區、轉送地方審判廳訊辦云、

●背夫潛逃

河東老車站後姚家台對過慎德里、居住蔣某之妻、蔣李氏、年二十二歲、因願與其夫離婚、未允許、於四日早乘隙潛逃無蹤、當經蔣某在北二區報請查找云、

●報驗漂屍

河北趙家場擺渡口、漂來無名女屍一具、年約三十餘歲、身穿紅褲褂、當經中二區警察、協同地方打撈上岸、經中二區電知檢察廳派員往驗云、

●車站紀事

三日、張壽齡、由津晉京、又朱益藩、吳金聲、岳榮堃、由京特別快車來津、四日、李士偉、李廷玉、俞紀琦、王鴻遇、均由津早特別車晉京、又顏惠慶由京直去北戴河、又曾毓勳、由京來津、

▲路政新聞▼

●京奉路局撥款維持扶輪學校

各路扶輪學校等費、原由各鐵路、按月籌撥、解交交通部同人教育會、由該會支配分發於各校、自軍興以後、路款奇絀、此項經費、各路多未照解、以致學款無著、職教各員、枵腹從公、實有不支之勢、日昨京奉路、沿線各扶輪小學校長、會呈京奉局長、請將各校經費、以後由路局直接撥給、以資維持、常蔭局長准撥一月經費、並將情轉呈交部、如蒙部准、以後路局可將款按月逕交各校、庶校務可不致停頓矣、

●京奉路提早售票時間

京奉鐵路各車站出售客票時間、原定於列車到站以前一點鐘開始售票、近日旅客衆多、購票者爭先恐後、擁擠不堪、喧嘩嘈雜、秩序紊亂、殊有警察維持、爲便利旅客、總廣照顧難周、該路當局、昨特通令各站站長、按照原定鐘點、提前一點鐘、開窗售票、以免臨時擁擠、尤恐售票員司等有延誤情事、一面令飭警務處轉飭駐站路警、對於售票時間、特加注意、若有抗不遵守者、准其據實陳報、以便懲究云、

●津浦路調查兵災損失

自奉魯軍興以來、津浦鐵路各段馬廠滄州德州各站、作戰之際、損失頗多、然產業及工程、究竟損失若干、尙無正確統計、該路局長朱曜、爲核計損失計、特設一善後計劃委員會、派員赴各處調查損失、以便整頓云、

●路局嚴禁私運銅元

津浦京奉各鐵路局、訓令各站、大意略謂、直省銅元每斤、私運入境、時有所聞、鐵車私運者、亦屢發現、爲防止嚴禁私運銅元入境起見、特令仰各站、着即嚴查禁止、私運銅元、各站接到訓令後、已令警察施以檢查云、

▲本省新聞▼

●李榮殿自保南下

保定通訊、吳佩孚因湘局日形險惡、已派兵南下應援、以孚奉魯大局、日前又派前天津鎮守使李榮殿、自保南下、代表吳氏慰勞軍隊、並視察當地軍事情形、然後報告吳玉帥請示機宜云、

●靜海縣水災之狀況

津浦路線靜海縣、自連日霪雨連綿、且於日暴風大雨忽作、北邊子牙河之水暴漲、樹木田禾、被水冲沒倒塌者頗多、田園盡成澤國、汪洋一片洪水、農民顆粒未收、房屋被水冲倒、牲畜被水淹斃者無數、而附近各村莊、以及高莊子第六堡唐城等十餘村、亦成澤國矣、農民無不叫苦不迭、該縣自經兵災之後、元氣傷而未復、此次又遭水災、人民慘苦已極、此種悲慘狀況、實令人不忍聞問云、

▲京兆新聞▼

●三河一帶土匪綁票要錢

京訊、三河西北、距城三十七里地方本與順義縣密雲縣接壤、近來時有未攜武器土匪冒充北人、出沒其間、到各村中、不是要騾子、就是要馬、其實要了之後、一騾一馬、花五六元、即可贖回、此事常有、一日數起者、後農人均以勦極爲苦、於七月二十九號、突有十九人全付武裝、至北務村、（順義縣屬）該村中的首領、而村中之首領、尙不知是土匪、故出而招待、不意一至公所中、六個村中的首領、均被其綁縛、立要一千元此六村中人皆外出、故被綁之六人、亦沒人贖、於是土匪將携六人至牛茂莊、（三河縣屬）又放回二人、限一日不贖回立即槍斃、示後放回人、花六百元方將被綁之四人贖回、後來土匪、又綁林上莊肉票十人、同日倉上莊、又綁七名、以上二村、均屬順義縣、每人要五百元、卅二村之肉票、今尙未贖回、三十一號又至松各莊（密雲縣屬）鬼此村要二十四騾馬、不然、必給二百五十元、本村村正副、已給二百元、土匪尙未允云、

●避免煩惱惟有削髮爲尼

德勝門內條兒胡同住戶黃某之女、年方十九、姿容秀麗、秉性溫柔、曾在女子職業學校畢業、於去冬曾與某校學生張某兩情頗洽、暗訂婚約、男不他娶、女不他嫁、不日即可執百年好事、不料張接到家信有要緊事情、匆匆出京、迄今數月杳無音信、該女不耐寂寞、復與某部員訂結婚約、不想張某突於日前回京、遣人通知該女、定日迎娶、某部員聞知、亦醋素大發、亦向該女要求訂日迎娶、該女以舊南人均難割捨、被迫無法、業於日昨宣言削髮爲尼、以絕兩方之爭端云、

▲民心日報擴充▲

本報自出版以來、荷蒙各界贊許、不勝榮幸、本社因銷數日增、爲應各方面需求起見、加聘通訊記者、擴充篇幅、刊印新聞、務求詳細、添購鉛字、加印附張、特聘名人擔任副刊、以饗讀者、准定於八月三日起出兩大張、特此披露、統希公鑒

永慶汽車出賃

在天津界內每次迎或送

壹圓伍角

若以鐘點計

第一鐘點三元

電話南局六十四號

天津法界馬家口廿六號

天津唯一清凉雅潔之電影劇場

皇宮電影院

日租界福島街

電話總局一一二一

今天至星期日開演驚險武俠大名片

福克斯廠出版

三大明星合演

◎全武行◎大流血

金窟鋤奸記

◎龍虎鬬◎眞熱鬧

驚險滑稽名著

勇武俠義傑作

吾人不見熱鬧驚險之全武行影片也久矣。此種影片。可以振作尙武之精神。增長俠義之勇氣。偶一觀之。亦別饒興趣者也「金窟鋤奸記」。乃破天荒之全武行影片。福克斯片廠特羅致驍勇善鬥之演員無數。而以大名鼎鼎之武俠明星『瓊士』Buck Jones爲之主角。（即演「鐵拳奪艷記」之主角）。片中述一勇俠少年。護女鋤奸。無一幕不驚險。無一處不熱鬧。鬥於山巔。鬥於礦底。鬭於屋頂。鬭於橋邊。無往而不鬭。無鬭至不拚命。或則單騎空拳。或則衝鋒破陣。身經百戰。愈戰愈勇。令人驚嘆叫絕。不獨此也。片中又有極纏綿之處。蓋女主角爲「荷萊女士」Wanda Hawley 即（大漠情天）中之女公子。工愁善顰。一笑傾城。甚爲此片生色。又有極滑稽之處。蓋配演者有大滑稽家「韓猛」Hank Mann一舉一動。令人笑不可仰。片中往往於奇危極險。生死相搏之際。加入此君穿插。令人忽而咋舌。忽而捧腹。

價目　樓下二角　三角　樓上五角　日場大洋　夜場大洋

每晚由本院西洋樂隊開拍場奏特別音樂

飛得稱牌長途汽車

供軍用
利運輸
適長途
宜重載

FEDERAL
KNIGHT
TRADE MARK
商標

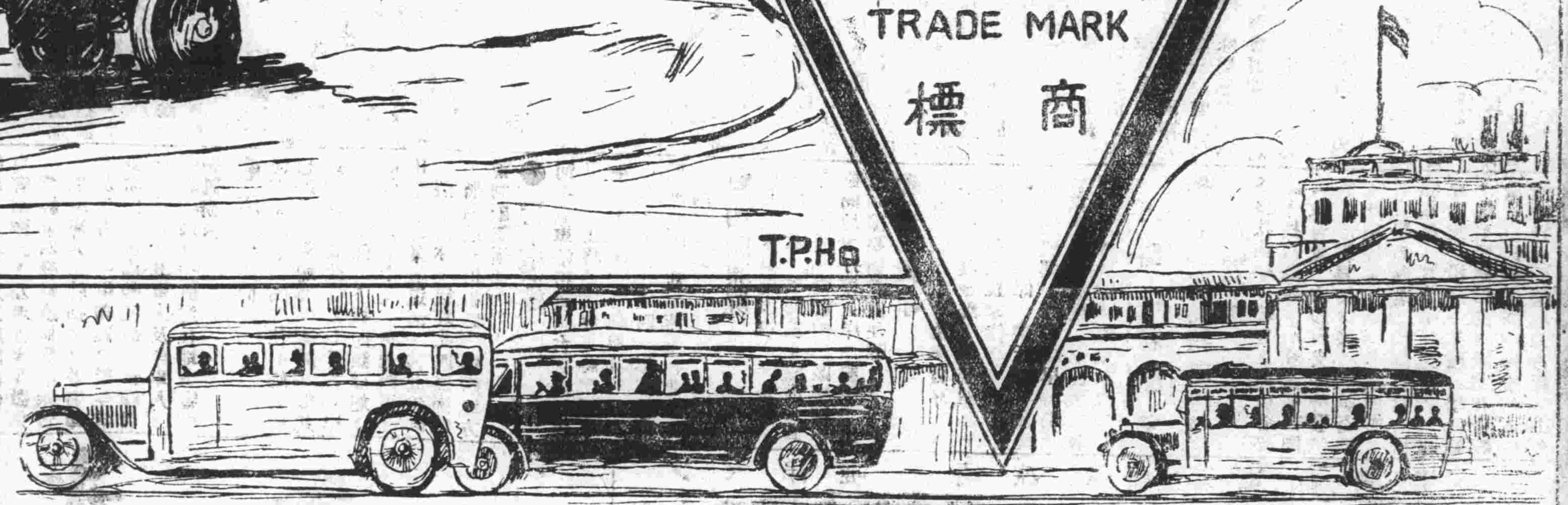

總行 濟南商埠六大馬路 電話一〇〇六 六七八號
分行 天津法界六號路 電話南局二一一八號

德昌洋行

內服六零六爲治花柳風濕所釀成之瘋痊症惟一聖藥其藥力能達到四肢百骸散滅蘊積毒菌毒素淤底排泄出外其功效之偉大實有巧奪天工故凡男女新久花柳毒門血熱瘡毒服之定獲正本清源之功 內服六零六每瓶洋一元七角半 上海四馬路中市太和大藥房總發行

唉！毒瘡發哩！痛呀……癢呀……搽外搽六零六藥膏，就結痂了，好了，價錢真便宜啊，每盒售一元，樣盒祇二角。（無論何種大小瘡毒此膏搽敷立見收效）各大藥房均有經售

育兒聖品

愛蘭百利創始代乳粉

此種代乳粉發明至今已四十年共分三號適合嬰孩逐漸發展之消化力現已天下馳名中國哺嬰之母亦常有以各種圖額及證書相贈以誌感謝者請將贈券寄下一試愛蘭百利代乳粉當知其功效之偉大也愛蘭百利代乳粉採用玻璃瓶裝并有犂耙商標爲記意購者務請注意各埠大藥房均有出售 上海博物院路四十號英商愛蘭漢百利有限公司啓

贈券 請寄下郵票八分并說明嬰年齡當將粉樣奉一瓶

▲上海書家天台山人來津

▲對聯扇面一切他件中堂條幅潤例見前鐘鼎篆隸草諸體具備均成一家隨人擇索對聯惟納墨力照津潤一成此啟

收件處 天津法界五號路北洋廣告公司 北京前門外米市胡同保安寺街湘潭會館

農民和園丁注意

醒獅牌窒素肥料
鷹牌燐酸肥料
請試用敝行之肥料
敝行經理字號及地址列左

北京崇文門外帽兒胡同福永號內西盛公司 石家莊泰記 河南道口大吉街 彰德府 天津 奉天營口安利洋行 磁州東站源恆號 高陽城內和記 德茂生 濟南 青島 天吉源 山西太原府 灤州車站上

天津英租界海大道十號 安利洋行農業部啓

華新製磅廠

用磅者注意 敬啓者本廠特製出新式磅尺數種利便津埠通用茲列於後有三厘五厘八厘及十六兩均經驗準分毫不差

總廠設上海南市白沖 分廠虹口 天津界 ……

天津第三廠法界製楊吉慶里傍 暫借電話南局一千九百二十五號

▲平和洋行保險部啟事

敬啓者本行現聘定馬仲三劉哲臣徐俊卿君爲火險部上行經理住北門西四方公寓二道院樓上電話總局七百四十九號各紳商如有接洽事宜即請駕臨敝行可也 下行電話南局一零五九號

最新發明
嬰孩快樂片

◎適合嬰孩體質◎味甜適口◎服法便利

◎統治嬰孩百病◎性質和潤◎效力妥速

◆天津分銷處河東東天仙旁華法大藥房

嬰孩各病、或由於營養之不足、或由於胃腸間之失調而起、倘初起不治、再三延誤、或一時驚荒、諸藥雜投、病勢轉重、最爲危險、故負撫育之責者必須選 適合嬰孩體質之良藥以治療之、嬰孩快樂片、乃最新發明之兒科聖藥、功能退熱、止嘔安腸、寧睡、消積、通便、驅蟲、停痛、效力奇偉擇、

主治 傷風咳嗽 寒熱頭痛 痰倦厭食 煩悶惱怒 大便秘結 大便色綠 痰喘氣促 肚痛腹脹 夜啼不眠 腹生蛔蟲 食積疳積 面黃飢瘦

嬰孩快樂片又名肥兒藥片 價目每瓶三角

上海總經理 三馬路中法大藥房 啟

北方經理 天津估衣街中法大藥房電話八五七 北京大柵欄中法大藥房

環球馳名

老牌

海內斯斧頭三星白蘭地酒

請試樣品

本公司備有精美樣品如欲試嘗請開明姓名住址附郵票三角當即奉上一瓶

駐華總經理上海北京路二號　法商龍東公司啟

▲李景光律師聲明民治晚報移轉通告（通字三十七號）

民治晚報社社長裘君超儁將有遠行已將該報名義及物件完全讓予濂記公司管理營業除另向法國工部局立案外所有民國十五年陽歷八月一號以前該報一切經手未完事宜均由裘君負責清理以後責任由濂記負擔特此通告

事務所 京東城亮果廠宅電東局一零四 津英界廣東路西頭電南局一七五號

天津英界中街　英商福利公司　電話南局三三六號

啓者敝公司新由外洋運到大宗最新式方眼蚊帳紗物質堅固耐久經洗如新寬五十寸每碼僅售洋一元三角五分又到各種新卷草蓆甚多寬之尺長十二尺夏季用之鋪地板涼爽無比此二者實夏季必備之佳品如蒙賜顧諸君請早駕臨選購爲盼

福利公司啓

(法租界) 光明社 今日准演 (天增里)

星期三四五六 陽曆八月四五六七號止 連演四天

影界艷麗大明星卜黎絲主演 義大利貴族謀殺奇案 俠情哀艷大傑作

（七大本）（九千尺）

女伯爵宣誓復仇

卜麗絲女士在影界與瑪麗皮克佛。麗琳吉許。瑙瑪塔梅姬等。同享盛名。哀艷之劇為女士所擅長。他伶均望風莫及。（女皇艷史）即為女士主演。悲歡離合。處處表演周到細膩。為閱者所盡知。（女伯爵宣誓復仇）一劇。尤為女士鈎心鬬角之作。其喜。其怒。其哀。其樂。莫不使人隨之喜。怒。哀。樂。尋常演員豈能及其萬一哉。是劇情節極為曲折。而以仇人當情人義友當惡友。為全劇最精華之處。至於哀艷之中。又有幾幕滑稽。仇情之中。又加入種種柔情。亦為他劇所罕見。編劇導演表情之藝術。歎觀止矣。

▲外加演▼ 滑稽第二集 電話司機女酒館施威 美艷趣史長片 十數大明星合串 全部十二集 二十四本 連臺二大本

平常票價 通收大洋 幼童半價

和記崇立社 大羅天 六月廿七日晚演

高慶奎 叅萱 張鳴才（臨別紀念一天）定軍山 陽平關 五截山

溜溜旦 大登殿　俞贊廷 溪皇莊　小桂元 金少梅 彭瑞林 棒打無情郎　秦鳳奎 探陰山　陸樹田 徐策跑城　張少甫 法門寺

法界西開 新新大戲院 今天至星期六早晚開演

棄婦熱血傷心史

此片為華納公司特產之一、系一絕頂驚險倫理從來罕見之巨片、除鼎鼎大名之主角「愛林瑞姬」外、猶有大明星五人、劇情略以父為正直無私之法官、子被誣入獄、義不能救、母受愚人之貸價、以自污身家、救子、子反之倫為棄婦、結果、子未獲救、母萬人唾辱、後來經過種種奇驚、幸後獲廣情、彼遭重聞、險家、人始再聚、骨肉、人肺腑、・再聚、情節驚人、二絕並、雙難俱、誠名片也、

注意 本院贈送德信洋行特別自行車贈彩只有十天

河東義俄交界路 安樂宮露天電影 陰歷六月廿五日起連演六天

中國偉大哀情佳片 情場怪人 九大本

外加演 滑稽笑片 二大本

本院特又增加王福林文武奇術西洋戲法准於廿七日登台

▲▲寶來洋行代辦 伊薩柯馬戲院 地點在英租界平安電影園附近

請觀初次在津排演十八段之著名大馬戲

（一）訓練純熟之美麗怪隼班馬及虎豹等由院主伊氏導之獻技

（二）丑脚地奧度及披普二氏為東方最鼎盛之藝員當其表演巧技時能使觀者心悅神怡引人入勝

（三）德倫梯拉之十美女舞蹈大會

（四）三丑脚同在桌上作輕身跳舞如學童之嬉戲

▲各級票價▼ 四人座廂十二元 頭排椅座三元 二排椅座二元五 頭等二元 二等一元五 三等一元 四等五角

八月十四十五日下午三時專為兒童開演

▲▲河北究眞學校招生 新建樓房遷移校舍 班次 小學三・四・五・六年級 初中一・二 課程 均按新學制審定書籍 納費每季學費 小學五元八元 初中十元 宿膳費八五元 另各項雜費七元五角 考期九月六七號 開學九號 校址河北昆緯路公理會內（簡章函索即付）

▲漢運洋行啟事 敬啟者敝行現已添設煙草部准于八月一號開始營業今特聘就李君瑞甫為該部主任如欲承辦本外各埠分銷者請中敝行天津特別三區二緯路十號接洽可也 電話東局一四 本行謹啟

▲震泰土木公司 本公司資本充足工程備安速有輕便鐵路承辦窪地填土工程聘有專門建築技師承辦繪圖監工事 天津英界福善里十六號 電話南局一九六七號

▲大律師法學士唐寶鍔專精上訴案華洋案行政案解人疑難 黎大總統贈法學精深保護人權區額 張總理贈品端學粹中韓遺風區額 辦案誠懇中外見稱遠方抄錄案情詳註關係之人名地點日期數目函委知覆志在保護人權尋常討論案情不收費 事務所 天津河北四經路四五號電話總局一七九 北京宣外求志巷二十八號電話南三六二一

▲京漢鐵路管理局緊要廣告（第二百三十七號） 敬啟者茲為行車便利及旅客安適起見自八月六日起所有星期一五第一次特別快車暫改為早十時由北京開行合亟通告俾衆週知此佈

▲▲天津私立商業學校招生 日校部 考期九月十二上午八點半 夜校部 考期九月日午七點半 皇合學校 法租界巴黎道 電話南局五百十一 七月十六開學 （地址） 章程函索即寄 校長陳永壽啟

▲▲學英語的好機會 英國女士有餘暇授課有志學者可投函本報第卅一號信箱轉遞惟來函務須寫明住址或電話號數以便接洽幸勿失此機會

北洋民立中學招男女生

本校為歐美留學及國內大學諸同志所組織教授嚴肅特租天津法界西開新造高大洋房為校址備男女寄宿舍為遠道學生之用茲招 初中第一二三年級 文商理專科 並附屬小學夜校 商業特科 速記打字 專科 簿記科 英文科 第一三四級 實用商科 速記打字 另設女子英文夜課班 報名七月十五日至九月十日 地址一在天津法界西開電燈房後本校 一在北馬路樂安里駿豐餘顏料莊 須索章程函索附郵票 考期 第一次八月十五第二次九月十一在本校考試日夜校同有證書可免考 開學九月五日 章程（北洋）

華洋訴訟大律師孫啟濂 專辦外國法院及中國法院訴訟或非訟事件 事務所 英界耀華里八十四號 電話南局二三五二號

律師韓玉辰 北京事務所設西四受壁胡同卅七號 電話西局一二九一

▲▲鋼琴傢具平沽 茲有某西人回國將平日自用之鋼琴及椅桌一概平沽如有意以賤價而得佳品者請到英榮市前寶順道五十一號樓上面議

▲勝家機器刺繡縫紉女學校招生廣告 第六期刺繡 第四期縫紉 班續招新生 二十名 二十名 陽歷八月十五開學 章程函索即寄 地址 日界電燈房後伏見街 電話總局四零二二號

▲▲破天荒之好機會 敬啟者本廠創設美國有年茲因新發明眼鏡一種運華推銷為創牌起見牲犧成本祇收包裝郵稅費兩元數限五百副愛護目力者幸勿交臂失之（光分妃茶黃黑白五色隨意選擇） 每人祇限一副

推銷優待券 如將此券剪下附郵票兩元即寄奉價值八元保光鏡目青年鏡一副郵費奉送信件回

生廠駐津推銷處 暫寓日界旭街五十一號樓上

律師金殿選 前任安徽合肥奉天遼源地審廳廳長 奉天高審廳京兆地審廳民刑庭庭長 事務所英界十九號路四號 電話南局二一九一

江南 女醫士趙玉嵐專門婦女小兒科 推拿急慢驚風。針灸危險大症。包診婦女多年不孕。經期不調。及一切疑難雜症。秘製神效丸散膏丹。移居法界天祥東里八號新新電影園對過便是

▲各省要聞▼

藍文彬主張川省自治

▲大局鼎沸未追象計游魚 ▲華嶺風和或能長慶歸馬

劉湘參謀總長明令發表後、迄無就職表示、茲聞旅京川籍要人、昨接川軍師長藍文彬來電、主張川省宣布自治、覓錄原電披露如下、（銜略）均鑒、慨自中樞不振、統馭失權、討北討南、純恃武力、護憲護法、各逞陰謀、事變非常、兵戎迭起、流及吾蜀、亂是用興、蓋民國十有五稔、吾川幾於無歲不戰、文彬幾於無戰不從、歷徵成敗興衰、互為因果、竊陵高岸迭相變除、求其內亂之主因、率由外人之助虐、人民苦於鋒鏑、疲於征役、困於軍輸、亡於流彈者、不知凡幾、嗟彼衆庶、夫復何辜、遭此慘劫、誰尸其咎、若復受野心家之挑撥、強暗者之利用、誠恐殄盡我全川人民、吸盡我全川膏血、坑我全川將士、亦終難獲安甯之一日、夫兵猶火、弗戢自焚、與其各懷一心以求逞、曷若各捐夙怨以拯危、文彬身經百戰、劫後餘塵、每慚鴆安、不忘革裹追恤、勞形較馬、一競雌雄、惟以目擊時艱、悉人民困苦、再陷於不測之淵、棲於烈火之上、痛苦夫何堪言、自問亦良不忍、竊願我同袍將領、執政諸公上體蒼穹悔禍之心、下慰人民望治之隱、夔門以內、盡屬家人、閱牆之嫌、務泯兄弟、吾蜀夙稱天府、閉關亦可自守、西康原自幅員、墾殖倘虞不盡、倘能同德同心、澈底覺悟、化除畛域、行省中、獨樹一幟、脫彼非法羈絆、立我自治規模、無論各方、何種命令、吾蜀暫不接受、以謀自救、靖我邊陲、縱大局鼎沸、未追象計遊魚、而華嶺風和、或能長慶歸馬、休養生息之餘、民命暫蘇、內力一充、外展自易、行見樓船東下、問鼎中原、外奠寰瀛、內安桑梓、為國為民、俱於是乎、夙抱杞憂、用供芹獻、諸公高瞻遠矚、倘不存以為迂闊、尚乞一致主張、而促成之、迫切陳詞、不勝迫切待命之至、藍文彬叩陷、（三十日）

湘省議會討唐電

▲因唐破壞省憲 ▲擅開湘省兵端

漢口通信云、湖南省議會議員因唐生智以明令取消省憲、並解散省議會、遂在岳陽縣毒會集會・全體主張通電全國・宣布唐氏破壞省憲之罪狀、請一致申討、頃該電已自岳州發出、原文照錄如下、（銜略）湘省布憲於茲五載、創憲之初、先之名人之起草、重以七十五縣之代表之審查、完於全省三千萬公民之可決、本人民之誠意、成郅治之鴻規、上下競競、遵守弗墜、經歷艱險、危而復安、本會為人民直接選舉之代表、竭其精力、一面督政府盡職、一面益思發揮光大憲治之精神、數年來如一日、蓋以吾湘地當南北要衝、迭受兵役、揭櫫自治、減免戰禍、利賴實多、且以開國十餘年、紛亂相尋、斷統一於和平、無武力、兩者俱已不可倖致、時勢推移、終必出於聯治建國之一途、樹茲楷模、為全國倡、所以自立在此、所以與國人共見亦在此、唐生智以一見習生、受趙省長之提携、遂領編師、製憲時首誓遵守。九一之役・法之不絕如縷、唐適師討賊・身先士卒、轉戰湘南、戡定大難、論功不在諸將之下、由是獲擢師長督辦、乃異志頓萌、自後擅專威福頤指中樞、截取稅款、密購軍械、父子兄弟、同列要津、權吏邑官、盡為私黨、政府暨唐軍財兩政之令下、本會力督其成、而唐陽奉陰違、密集所部、三路犯順、更嗾同黨、國刺趙公、趙公不忍憲法之中斷、湘人之再見兵戈、亂委之條文之中、彌縫挹讓之際、但求無毀於法、有濟於民、忍痛含尤舉政相授、唐則表示繼續趙公之志、步親詣本會宣言遵守省憲、而乃拘辱僚屬、開阯震憾、本會議決討伐、為其分過、本會洞燭奸計、不為威屈、詎意一挫之餘、唐竟委棄依法受代之省長、與三千萬人民託命之憲法、以就粵軍軍長、推翻省議會閉矣、綜唐生智生平卵翼於趙而反趙、生成於省憲而破壞省憲、曹吳盛時、密赴洛陽、以前驅討粵自效、曹吳敗、又陰結兩粵、密謀北伐、此次謀篡、實挾兩粵為重、泊依法受代、則又周旋粵鄂之間、希圖向位、卒不得逞、乃竊其祖宗墳墓之邦、求兩粵一日之託庇、喪心病狂、竟至如此、此特反覆無常、純視利害轉移之蟊賊耳、至於假託佛教、文飾奸圖、事過時移、根本拋棄、又其餘事矣、現號所部為黨軍、飾詞曰國民革命、改五色國旗為青天白日旗、夫黨治云云、其適合國情與否、為另一問題、但唐決不知有所謂黨與國、特為一時利害驅遣、初聯兩粵、由同學黃季陳白為介、原以驅蕭譚為條件、迨密謀為蔣所揭、則又轉而乞憐、其終必反黨而背蔣譚、又可預卜也、惟唐平日性行險很傲悖、喜怒用事、密友劉鎮雄輿、無罪而致之死、劉鎮被拘、其所誘致葉賀唐向以蘭譜昆弟聞、務鋤葉而去賀、至對於所部劉興李品仙等健稱具崖岸、疑為程黨、百方抑制、於何健出戰、必以心腹軍隊監視、若其家人父子之間、滅倫敗紀、尤難縷述、此次藉檢查敵人家屬長沙中產以上掠劫無餘、利用青年作倀、叫囂隳突、家索戶擾、慘殺俘將、生沉兵士數百人於河、窮極酷毒、彈集軍資、任意估計民產、人無完膚、傾家蕩產、轉死溝渠者比比、又因招致桂軍、強行廣西票幣、不予兌換、商民怨嗟、曾不稍恤、凡此皆省憲所不許、赤化之下、則可公然肆行無忌憚者也、嗚呼我三千萬人民之生命財產自由、尚安所保障乎、且赤化禍國、勢等燎原、蘇俄徒供犧牲、歐美防若蛇蝎、唐倒行逆施、招設俄顧、延聘赤將、軍隊任其訓練、政治聽其指揮、餉械有資、官言北伐、長此滋蔓、國何以堪、忍坐視、本會受人民付託之重、不墮於唐生智一人之手、敢南北之紛爭、招赤化之橫禍、謀國大猷於焉中斷、務望全國上下、共懍赤禍之橫決、實關大局之安危、迅舉義旗、早翦元惡、國家之幸、亦人類之幸、唯我國人君子、實圖利之、湖南省議會叩、

▲人鑑出版發售

本書係前京奉路局副局長林君學衡所著內容所載係現代各要人八字如下

徐世昌 黎元洪 段祺瑞 王士珍 曹錕 吳佩孚 齊燮元 張作霖 孫寶琦 孫文 馮玉祥 張紹曾 汪大燮 熊希齡
梁士詒 唐紹儀 王克敏 陳錦濤 葉恭綽 顧維鈞 唐有爲 梁啟超 張弧 張志潭 朱啟鈐 高凌霨 羅文幹 吳光新
許世英 吳景濂 孫洪伊 許崇志 吳毓麟 孫傳芳 李根源 李思浩 江朝宗 張作相 陸錦 何豐林 李鼎新 姚震
王家襄 陳宧 胡適 陳炯明 王占元 黃郛 曹汝霖 田中玉 李厚基 屈映光 靳雲鵬 龔心湛 汪精衛 岑春煊
王承斌 唐繼堯 薩鎮冰 張謇 王正廷 潘復 劉冠雄 曾毓雋 章士釗 褚輔成 朱慶瀾 王一堂 趙恒惕 張[illegible]

倘有要人極多不及詳述如清孝欽太后宣統及清師傅遺老並名伶等內容所載各要人生辰八字備極精確一生成敗禍福詳載無遺均能判定未載命理撮要五行天干地支格局八字起例大運小運胎元命宮等尤爲詳確關心時局之得失者及研究命理者不可不看存書無多幸勿失此機會 精裝一厚冊售大洋三元六角 外埠函購郵費加一郵票代價按九五扣

代售處 天津法租界五號路四十二號 電話南局一千六百六十一號 北洋廣告公司圖書部

▲關心時局者不可不看 ▲崇拜偉人者不可不看 ▲研究命理者不可不看 ▲欲知得失者不可不看

▲▲天津北洋廣告公司

本公司專辦華洋報紙廣告 鐵路廣告 馬路廣告 遊園廣告 電車廣告 如蒙委辦手續敏捷 價值公道 特聘專門廣告美術技師 以備繪畫一切圖樣 並代繙譯英日德法文件 精製銅版 鋅版 鉛版 珂羅版等 工美價廉尤爲特色 如蒙惠顧 請駕臨敝公司接洽 或用電話通知 立刻前往商議 決不致悞 開設天津法界五號路即（巴黎路） 電話南局一六六一

介紹名醫

李研農先生鹽山人以通儒而精醫理深得家傳秘蘊三十年來活人無算今經友人函邀來津懸壺濟世爰爲介紹於各界人士俾抱病者知所問津焉脈金暫且從廉診例列後 上午六點至十二點門診四角 下午一點至六點出診一元 車資二角 租界加倍 診所 西南城角羅底鋪胡同門牌四十六號

介紹人 楊予若 馮問田 張萬里 陳伯年 王續臣 吳予通 孟定生 李晴皋 劉耀臣 門笑仙 李淑揚 嚴臺孫 謹啟

▲▲天津國民生計商業專門學校招生

資格 初中二三年或同等學力者 考期 七月三十一日 八月三十日 地點 八里台本校 隨時報名簡章函索即寄

▲▲高麗布

本公司三萬元存貨消本出售以極低之價格可得極優美之貨物實人人之好機會也請君速購高貨先得

伊文思圖書公司 布疋部 天津英國中街一百三十七號

夏令新出品廣告

本公司織造衛生汗衫運動服裝出品精良價格從廉如蒙惠顧無任歡迎

天津廣益織造公司啟 廠設估衣街歸賈胡同 各洋貨店均有發售 （北）

▲上海鐘報社啟事

▲社會定期五日刊 本報出版未久而行銷頗廣尤以京津蘇杭爲多茲爲便利讀者起見特請天津法租界五號路北洋廣告公司爲北方總代理凡京津之愛閱本報者請直接向該公司接洽爲荷

定報價目

每五日出一張增刊無定 中國境內 全年一元二角 半年七角 每月一角二分 均作大洋計算 報資先惠郵費在內 上海鐘報館謹啟

▲顧記廣東中西飯莊遷移預告

敝號原有地位因翻蓋樓房茲特遷移法界三號路（即廣隆泰樓上）照常營業並添聘粵東名廚精辦南北酒席隨意小酌宵夜便飯中西菜式應有盡有不日工竣擇吉開幕先行預聞 電話南局一六四六 本莊主人謹啟

南開大學丙寅級刊發售

南開大學一九二六班丙寅級刊畢業紀念冊經已出版內容所載該校大學圖景及旅行風景甚多并一九二六班畢業學生之銅版像片等每生一幅尤爲詳確用上等銅版紙印刷精美內容豐富有子弟在南開入學者不可不看洋裝一厚冊每冊實售大洋四元外埠郵費加一原班掛號回件存書無多幸勿失此機會

天津法界五號路四十二號 北洋廣告公司圖書部啟 電話南局一六六一號

▲▲津記龍口砂專銷處

本處專售龍口淨砂零整批發價目格外克己如蒙惠顧請駕臨敝處商訂可也 電話南局一千九百零七 開設法租界新菜市南 （北）

萬豐參茸莊

新添夏令應用良藥

萬應如意油 藿香正氣丸 萬應回春油 上海雷允上六神丸 八寶紅靈丹 北京薛家保赤萬應散 避瘟平安散 北京沈家小兒七珍丹 萬應痧藥 參茸衛生丸 薄荷油 神效救急丹 萬應時症丸 萬應錠

（法租界天祥市場二層樓）

兜安氏通便丸

一杯温茶四粒丸 今宵服下明朝安

吾人大便須每日行之並要有一定之時候倘不如是肚腸內爲糜物所積滯而成大便閉結不通之患日久則糜物之毒侵入血分運行百骸而成險症所以攝生之人無不重視日日大便之通利也凡患積食不化大便閉結不通者臨睡前取此丸四粒用温茶一杯吞服明日必能大便通暢身體舒泰如常矣此丸純係植物之精液依最近科學之方法精製成丸有疏通肝胃下瀉大便消導宿食開胃健脾之功洵屬家庭必備之良藥茲將其主治各症列之於左

大便不通 食後肚脹 積食腹痛 肚腹酸痛 口苦口臭
嘔惡作酸 膽汁太多 肝經失司 腹作空脹 大便閉結
見食生厭 時作噯氣 口味惡劣 大便乾燥
消化不良 頭痛失眠 胸口發熱 胃呆胃突
舌苔黃厚 肚膨氣脹 晨起嘔吐

及食腐魚敗肉霉爛水菓等之爲患服此丸必獲奇效此丸藥性和平並無妨害身體之毒質男婦老幼均屬相宜此丸色黃裝於玻璃瓶內瓶外用黃色紙包裹丸外之黃色衣其味可口服時不覺有何苦味也服法輕症兩丸症重可服四丸小孩三歲以上服半丸至一丸各埠藥房均有出售倘無從購得此丸之地方請函內附寄值洋七角之郵票逕寄上海江西路七十一號兜安氏西藥公司本公司一經收到隨即由郵遞奉該藥一瓶決不有誤此丸另有詳細之說明書如蒙索閱郵寄不取分文也

和樂在味

一家和樂總在食味惟海菜燕窩不能常吃耳須用味の素做菜家常飯立成至味且頗省費事費用常用家自有如同常吃大菜似的滿足

理想的調味精粉

味の素

（味之素）

▼各處[illegible]味行[illegible]均有[illegible]

▲聚香園慧記中西飯莊廣告

原日聚香園中西飯莊生意今已售歸慧記經營一切從新改組並聘到粵東名廚專司廚務中西各菜均皆烹飪精良應時食品包飯零餐一概俱全價廉味美精潔適口樓上座位雅潔伺應週到尤其餘事倘蒙賜顧無任歡迎一經嘗試即知自譽非虛也 法界中國旅館對面 本園主人謹啟

小言

粵港工潮問題（隱之）

粵港工潮。久未解決。吾人平心而論。粵方代表所提條件。並不爲苛。港政府苟能容納。不獨香港之幸。抑亦粵省及各國商務之幸也。粵港一衣帶水。朝發夕至。原有互相提携之必要。不幸五卅一案。禍起倉猝。遂至釀成今日之景象。雙方苟能讓步。則感情立卽恢復。可以斷言也。

詩壇

敬步王采老八里台紀遊原韵（馮文洵）

年華塵事苦相催。消夏城南尙有台。蘆荻未花荷萬柄。水流如帶白瀠洄。

獻羽當年頌改緇。憂時雪點鏡中絲。半生足跡周邊圉。到處棠陰去後思。

人世浮沈未可知。蒼凉歸夢蜀江湄。泛舟又觸滄桑感。十五年如一轉瞬。（辛亥采老自蜀歸同行八十餘舟洵亦與焉）

銅像巍然偃碧波。峨冠劍佩笑容和。鼓鼙聲裏聞弦誦。八百孤寒感泣多。（謂李英威銅像）

莫道吾心老漸平。（范老詩有世變紛難定吾心老漸平之句）利名從與世無事。羊裘不着防人識。幾度偕遊一棹輕。（范老每年招同社諸君遊八里台一次前歲洵亦從往）

魚梁鷄柵錦囊材。避絕喧囂亦樂哉。好景宜詩復宜畫。風吹水景漾樓臺。

風雨漂搖室家、釜魚、又竈生蝦。强爭濟難先天下。偶寄閒情到水涯。（趙次老屢倡和平采老與朱槁老籌辦紅卍字會及救濟災民事數月之久全活甚衆）

未買漁簑媿白鷗。已知萬事不須謀。追陪願聽生公法。片石雖頑亦點頭。

贈萬公兩先生（陳誦洛）

難得今宵邂逅逢。杜門謝客十年中。平生憂樂誰能會。我輩飢寒古所同。餘事猶馳三絕譽。深杯聊却萬愁攻。海棠好句從新讀。終見蓬山有路通。（君近作張園海棠詩有蓬山此去寧無路之句）

誦洛仁兄贈詩索和依韵奉酬（萬公雨）

鼓鼙厭耳尙逢逢。一笑春生酒盞中。故老衣冠仍健在。詩人臭味敢從同。不靑倦眼因君下。未白孤衷祇自攻。路接蓬山知弗遠。烟濤縹緲若爲通。

張氏別業（趙幼梅）

世外桃源此作家。長街矢直靜無譁。樓臺畫靜依垂柳。門巷春深有落花。儘許閒情揮翰墨。更無餘暇話桑麻。救民我欲求方畧。指點遙天滄滄靄。

遊記

宋王臺記

宋王臺在九龍海濱小山上、其實非臺、三鉅巖纍然相疊而已、此三鉅巖、位於下者二、纍於上者一、上巖大書深刻曰宋王臺、旁有字曰、淸嘉慶丁卯重修、臺南平眺、綠樹寒蕪、風烟掩抑、有村曰二王殿、居民沿故稱、莫詳所自、久矣、季王之交、陳子礪君、卜居其地之瓜廬、自號九龍眞逸、暇日登眺、退稽史乘、乃知其地爲宋季南遷之官富塲、村卽以宋故行宮遺址得名、以新安縣志證之、其說盡信、李君瑞琴慮古蹟之湮也、乃周臺之麓、繚以石垣、復築亭石坡上、俾供遊賞、自後懷古之士、俯仰憑弔、多有吟詠、丙辰秋、眞逸與家大人集耆舊於玆臺、祝宋遺民先族祖秋曉公生日、時値袁氏當國前淸遺老、民國遺少、都有所感、於是詩詞唱和、嗚嗚爲帙、宋王臺之名、於是益著、近年移山塡海、拓地日廣、登臺四顧、而日都異、令人彌增滄桑之感、然人烟稠密、車馬紛馳、交通益便、遊者日衆、余昨暮重登其地、北望鶴嶺、東望鯉門・惟見崖石嶙峋・海潮澎湃・蒼茫獨立・我是何人、屹峙千霜、誰銘三字使然下山、見路旁有碑、捫而讀之、蓋英文也、其下復以漢文書曰、「此地禁止採石以留宋王臺古蹟」數字、可見古蹟之保存、初無間乎中外也、然古蹟而有待於人之保存、傷已、因口占一絕云、「萋萋芳草宋王臺、滾滾胡塵匝地來、我亦王孫廿憑弔、感今懷古不勝哀」

雜記

中服與西裝（履冰）

通商大埠、華洋雜處、交接頻繁、因此靑年學士、以及洋行中辦事人等、往往舍中服而作西裝、一時從風、卽與外人無所往來者、亦多相率效尤、革履手杖、顧盼自豪、亦可謂西裝熱矣、

西裝固有優點、短衣窄袖、宜於作事、非若長袍馬褂之舉動不便、登電車遇擠擁時、穿中服者、衣之下幅、每慮被踐、故非撩起不可、若西裝者祇須一躍而上、自較輕捷、又西服製自呢絨、質料耐久、能備四五套、輪流替換、足支數年、非若中服之單夾棉皮、隨時不同、故就維持費用言、畧可經濟、惟有缺點、卽晨起穿着、須加衣領、又須打結、手續既繁、費時遂久、且夏天酷暑、西服全身緊束、頗難透風、因致在馬路行走時、熱汗淋漓、諸感不適、一入冬令、復以西服單薄、朔風吹來、令人覺寒、如穿衣過厚、則又擁腫而不雅觀、故以我國人之體質論、春秋二季、穿西服較稱合宜、冬夏則自以中服爲更優也、我國衣服寬太、素稱舒適、卽外人亦有此種議論、雖作事時稍有不便、然習慣相沿、此層不足爲病、況西服質料、多用呢絨、金錢外溢、尤宜猛省、故據個人意見、若祇爲出風頭計、則西服正可不必購備、質諸讀者、以爲然否、

格言

只要心寬、勿用屋寬、（越諺）

一字八公門、九牛曳弗出、（普燈錄）

莫言閒話是閒話、往往事從閒話生、（衛準詩）

家勿和、防鄰欺、鄰勿和、防外欺、（越諺）

情天劫（四十）

著者恭弟

日京師茶市。更多一無主孤魂。此時偖大俠門之貴公主。未必爲我守貞。過眼烟雲。付之一夢。又隨甚麼王孫公子出閣去了。言念及此。我心傷悲。言至此。珠淚滴瀝而下。撲於八格格之懷中。嗚嗚啼個不了。八格格乃捧六郎之臉。親衛玠之腮。萬種溫存。百般憐惜。親呢的悄吻之曰。儂的心肝兒。你休如此多心。令儂十分難過。且人生貧富。亦何嘗之有。儂已看破此中境界。把這京師萬人如海中。甚麼親王郡王、貝子貝勒。都是金玉錦綉。包裹一個臭皮囊。文翰也不通。稼穡亦不懂。儘有尋相公。逛窰子。强對床頭人。有何意味。儂故流覽新籍。及歐西艶情諸說部。而心醉於男女伉儷之自由。正在情苗勃發的時期。驀地中偏逢你一個小寃家。把我花心纏住。從今後。天枯石爛。萬劫成灰。儂終當戀着一個美貌多情的梨花雪。言時出力嗅其面。噢咻之曰。梨花雪 院落月溶溶。卿之粉面團團。恰當得月溶溶三字 你叫怎能撇得你下。儂拚着一生一世。與卿爲迸命之鴛鴦 你莫个憔悴西風。梨花帶雨。唐人句曰。雨打梨花深掩門。弗足爲吾兩人詠也。梨花雪忽大感動。擁着八格格。轉悲爲喜。一笑答之。維時深夜月明。萬籟俱寂。殘荷滿沼。楓葉成林。淅瀝西風。荳棚下微聞蟋蟀。木樨千樹。幽香噴人。八格格乃與梨花雪滾作一團。貼坐太湖石中。怨女痴男。感傷身世。格格命宮女出玉笛。笛爲紅玉製成。相傳爲唐宮故物。中鐫李三郎雅弄五字。小篆爲之。授笛梨花雪。彼固艶優兒而精音律者。爲之奏梨花落一闋。纏綿悱惻。哀動左右。格格唱中

時人軼聞

閻錫山（王景山）

山西閻兼省長、以軍事專家、而兼政治生活、整頓路政、興辦工廠、創立演講場、街上遍釘格言、全國稱爲模範、閻兼省長素好親自察訪、在署化裝出入、卽同署之人、有時亦未之識也、一日、化裝至某鄉、訪察民情、戴已破之氈帽、鼻架闊邊玳瑁鏡、大羊皮袖、白棉布厚袍、踱入一飯店、掌櫃照例問、「要什麼羊肉包子嗎、」閻卽答、「要二個、」掌櫃見其祇要二個、默忖此人何鄙吝如此、遂高聲曰、「要十個吃罷、……二個也不夠飽……」是時閻故裝猥曲之狀、昂首望他處、若耳聾不知者然、少頃、掌櫃以包子進、竟一枚也、閻亦不與辯、僅食其二、其時門外適一靑年女子、掌櫃卽趨前調笑、嬉皮涎臉、做盡怪態、閻省長見其如此浮滑、心殊快快、但面不變形、有頃、令來前、向詢他事、指東向西、擾其調笑之興、掌櫃亦怒其多事、厲聲問其尙要何物、否則可速付賬、弗再絮絮不休、閻見其如此凶橫、遂卽付賬出店、返省、告諸同僚、深引爲憾、隨卽下通告全省人民要言一則、閻卽爲此事而發也、此爲趙君仲錄所言、趙係山西實業廳廳長趙炳麟氏之三公子、所聞較爲確實、當非虛語、

某將軍（炎炎）

某將軍之軼事、久已膾炙人口、開府珂鄉、盛富極貴、微時一飯之恩、睚眦之怨、報之必如其分、嘗有愛姬夜出、犬驚其馬、將軍怒、命盡屠市狗、諸父老戒勿犯將軍、懼爲市狗之續耳、今自燕郊克敵還、稱觴娛母、各省餽遺之使、絡繹於道、所屬將吏、按所得百分之十、醵金爲壽、余訝其奢、客曰、往者壽太翁、得百且獻其二十、今半之、從將軍意也、余訝曰、父母乃可歧視乎、客曰、否否、予未悉將軍家世耳、其太翁業吹鼓手、鄰里有婚喪者、翁爲執喇叭必奏於庭、日給百錢、固不能常得、恒苦饑、遂鬻妻於某甲、時將軍生四年耳、母念子、恒竊餌歸哺之、某甲恚、轉鬻於里中之木匠、匠有妻而悍、聞夫置外婦、率兄弟擣其巢、匠懼而逃、蒙師余某者、貧而好訟、人莫敢攖、喜曰、人棄我取、彼婦可據也、移與同居、生子女數人、卽太夫人最後所事夫也、將軍既貴、母使人語之曰、兒不念三年乳哺恩耶、將軍大戚、議迎母就養、余叟不許、將軍怒、將使人殺叟、慕客某諫曰、若曰、自彰其醜矣、太夫人已四易姓、誅一余叟、如某甲木匠何、慮以此傷慈母心、吾願公如鄭莊之掘地見母、毋效秦始皇之支解嫪毒也、且禮有諸父、爲太夫人夫者、卽爲將軍父、但以微貲塞其口可矣、將軍悟、遺人賂以二萬金、余叟喜、偕媼往、並挾其二子、母謂將軍曰、此汝兩弟也、善技擊、宜將兵、將軍諾、皆拔爲團長、而諷假父歸里、余叟不可、無已處之西花廳、太翁聞而謾罵曰、鵲巢鳩居、吾乃與老窮酸、分此北堂半席耶、負氣家居、弗往受賀、惟聽諭將軍、厚賞頭兵樂隊、曰、乃翁知此中甘苦也、

衛生

中暑（續）（曾立羣）

患者眼花、耳鳴、眩暈、頭痛、面色紅紫、皮膚灼熱、瞳孔放大、呼吸淺促、脈搏數大、知覺喪失、體溫苟增達四十三度以上生命卽終矣、速移患者於陰涼之處、解其衣、以扇搧之、以凉水澆之、以冷濕布貼其身、或竟浸之冷水中、知覺未失者、可飲以茶水、於呼吸停止時、用人工呼吸法、

苟能多備潔淨之茶水、多設通風之裝置、廣其廠中之面積、用不良導熱體爲屋頂、依是理而預防之、庶幾合乎衛生矣、（已完）

諧著

擬朱買臣妻絕命書（曾）

余瀏覽抄本、偶見是作、玩讀再三、心實好之、不敢自私、故特錄之、以餉閱者、

妾自傷薄命、不識貴人、痛覆水之難收、悼終風之且暴、遇人不淑、夫復何言、顧昔也生難、今將死別、聊書絕筆、以報故人、嗚呼、糟糠數年、相隨負戴、蘼蕪一曲、遂致分離、荼苦薺甘、在妾亦安之、君富諒之矣、乃薄言往愬、逢彼之怒、不我能恤、反以爲仇、蹀躞東西、終成溝水、頡頏上下、永歎差池、皎日照臨、谷風涼送、天只不諒、命也何如、妾自以爲下堂之婦、原不足當後車之載、然當君栖皇道左、妾猶奉獻盤飧者、豈夫婦之義雖絕、惻隱之心猶存、塚上之遇、實凛母哀王孫而進食、墦間之瞯、豈齊婦見良人而羞顏、人孰無情、誰能遣此、妾固無容心其間、君奚必銜怨於後耶、今君衣錦還鄉、正妾擁篲治道、識上頭之夫壻、五馬迎來、念下體之葑菲、貳車命載、君誠不棄、妾胡以堪、嗟嗟、生爲失節之人、死爲負義之鬼、我躬不閱、遑恤我後、靜言思之、不能奮飛、長與故人、生死辭矣、努力功名、毋以妾爲念、

短篇小說

厲无極

厲榮者字无極、民國湘潭厲玄之子也、少不事家人生產、讀書不求甚解、務撮其大意而已、襁褓時、其家曾第宅連雲、良田相望於途、縉紳先生多出入其門、當時勢聲、固極喧嚇也、稍長、父母相繼病歿、家室遂凌夷、然猶有中人產、苟其時、榮能稍較錙銖、當不至赤貧如今日、無如其生長富貴之家、更秉賦性慷慨、好施與、以至坐食傾家、致貧無立錐、乃以行乞度日、日惟躑躅街頭、夜則席地而臥、無戚戚容、無疾遽色、嗚呼、昔日錦繡王孫、一變而爲吳下吹簫之客、此豈君有樂於中也耶、何浩然自若也、然吾嘗聞人言、君家當全盛時、夜有盜入其室、被執、君問何所需、盜曰、小人家貧、無所得食、瞰君家富足、聊以取有餘而補不足耳、（未完）

△後頁衛生學一欄閱者注意

醫學

歷序用小青龍湯治外感痰喘之經過及通變化裁之法（續）

張壽甫（寓英界十二號路二十二號）

爲越婢加半夏湯中所無、平均其藥性、當以熱論、又何以治肺脹煩躁作喘乎、由是知其石膏之分量、必有差誤、是以愚用此方時、必使石膏之分量、遠過於諸藥之分量、而後能勝熱定喘、醫界之用此方者、尚其深思愚言哉、

外感之證、多兼用五味、而兼痰飲欬嗽者、尤忌之、以其酸斂之力甚大、能將外感之邪、錮閉肺中、而終身成勞嗽也、惟與乾薑並用、濟之以至辛之味、則分毫無礙、按五行之理、辛能勝酸、內經原有明文、若不宜用乾薑之熱者、

亦可代以生薑、雖金匱射干麻黃湯、生薑與五味並用可知也、喻嘉言曰、桂枝麻黃湯無大小、而青龍湯有大小者、以桂枝麻黃湯之變法多、大青龍湯之變法、不過於麻桂二方內、施其化裁、或增或去、或饒或減、（未完）

淨瓶中之靈藥

觀音大士淨瓶中之仙水、能使死者復生、誠苦海中之慈航、病者之救星也、惜此仙水不得由市中獲之、然則

同樣靈藥得之甚易

有一病者、曾患劇烈腎病、初以爲絕無愈好之望、後服第威德補腎丸竟獲全愈纔作謝函云第威德補腎丸眞苦海慈航之靈藥也、

如欲先行試服請將下方贈券剪下、附郵票一角、寄至本公司、試服樣品原班寄奉

第威德製藥公司 上海郵務信箱九四五號

贈券 T5

此贈券可使君得全球著名之第威德補腎丸樣品一盒請將此券剪下填明姓名住址附郵票十分作包紮寄費交郵寄下可也

省　縣　街　號　君收　鎮

180

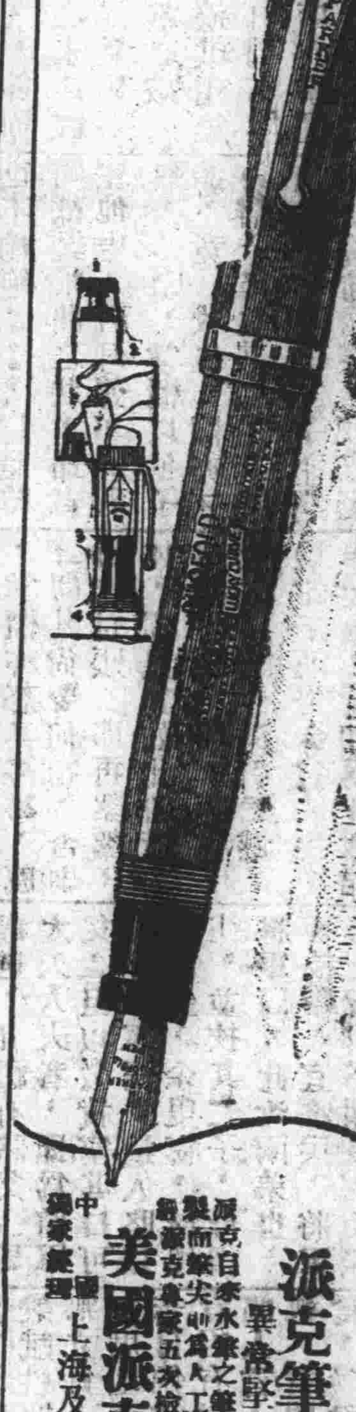

派克筆頭有五種

異常堅固保用廿五年

派克自來水筆之筆頭異常堅固保用加厚黃金精製而筆尖上鑲有人工鋼嵌所製球磨光滑每一筆頭必經派克專家五次檢驗試寫如使用合法包用廿五年

美國派克筆公司監造（二）

中國獨家經理 上海及各省商務印書館

Parker Duofold 14

Duofold Jr. $10 Same except for size　Lady Duofold $10 With ring for chatelaine

一品蛾眉牌完美肥田粉　標　蛾眉月牌硫酸錏肥田粉

用卜內門公司肥田粉壅田能得四種最好之效果

能增加收穫　能肥潤土壤　能除滅害虫　能多獲利益

農家與種植家鑒

請用卜內門肥田粉

未用卜內門肥田粉　已用卜內門肥田粉

如欲購用各種肥田粉請向[illegible]十五號或就近之分銷處接洽可也

卜內門公司

本公司經理 製造硫酸錏聯合有限公司

法界二號路九號 裕民公司 電話南局一千九百二十九號

特別一區小劉莊裕昌米號內 農公司 電話南局三五二

便宜居飯莊

早晨肉粥隨意便飯西式點心解暑冰凍甜品綠荳沙芝麻糊杏仁茶蓮子羹涼粉各種冰凍熱奶一概俱全 開設法界四號路

各類小廣告

廣連豐

本號自運洋廣雜貨呂宋烟捲各式海味罐頭自製奇巧臘味厚膠花發行 設在法租界三號路

東盛榮廣貨莊廣告

本號專辦港粵應時雜貨鮮菓等自製燒烤臘味臘腸各式點心餽餅龍鳳禮餅一概俱全 開設法界四號路 電話南局二五七號

金菊園利記飯莊

包辦中西酒席應時小賣雅座寬潔招待週到特聘著名廚師巧製各式時菜鮮食生魚肉鴨俱全

代售廣東林玉生丸

開設法租界中國旅館傍 電話南局七百九十號

麗章照相放大

兼售膠捲藥料鏡架 代客沖印 價目克己

本館開設法界梨棧 電話南局一九二五

長興樓飯莊

▲承辦酒席 ▲隨意便酌

樓上樓下雅座潔淨招待週到 價廉美味包飯豐盛決無遲誤 如借用本莊辦理喜筵壽酌定價格外從廉

設法租界二十六號路 借用電話南局七百八十九號

廣興居廣告

本號開設天津五十餘年專販玫瑰露五加皮史國公各種露酒藥酒等運往歐美南洋港粵申江一帶銷售極蒙各界嘉許並蒙上海天津總商業陳列會品展覽會審查證明確係專賣之品頒給最優等獎章在案無任榮幸倘蒙各界光顧批發零沽或代理經售無不格外歡迎並祈認明本號商標雙獅爲記庶不致魚目混珠是爲至荷

鋪設在英租界戈登路門牌三十三號 電話南局一五一八

永昌隆

自運廣洋雜貨 鹹魚海味 廣東香腸

眞網祁門紅茶香草生髮頭油巧製臘味板鴨 經理香山嶋油陳皮梅欖一概批發 鋪在法界三號路

樂園

天祥市場三層樓上 電梯上下極爲方便

中菜部 南北酒席 點心燒賣 各省名茶 飽餃麪食

西菜部 英法大菜 公司常餐 五毛 七毛五 一元三種

雅美中西飯莊

本莊包辦中西大菜應時洋餐隨時小賣早晚宵夜各式點心麵食雲吞水餃肉包蝦餃承接包飯定菜外送外會無不如意隨時精選調味精巧定價從廉樓上添設清幽雅座有[illegible]之意待候週到歡迎顧客請嘗試之知言之不謬也 開設法界國民飯店對過便是

天津仇源記打字機器號

今有新到新式舊打字機出售大小俱全

本號精修買賣各式打字機器彙修理留音機器號碼機器算帳機器風琴洋琴一切均可修理定期不悞

開設法界光明社旁 借用電話二四三三號

久洲理髮館

新到電汽吹髮機

本館自開張以來。歷有年所。對於理髮藝術。無不力求美備。如電機摩面 在津埠爲本館所首創。久爲社會所稱許。茲又從事擴充。特由上海運到電汽吹髮機一架。尤爲特色。至於屋內之裝修。陳設之雅潔。均合衛生之道。諸君不信。請嘗試之。

天津法租界三號路中國旅館對過 久洲理髮館啟

▲德商施德樓鉛筆工廠啟事

逕啟者敝廠今在中國上海天津漢口等處設立分行並聘任德商天利洋行爲敝廠經理關於此項生意請與該行接洽可也特此奉聞

德國施德樓鉛筆工廠謹啟

總經理德商天利洋行 天津英界廿二號路（大陸）

▲中華懋業銀行國外匯兌行市單（八月四日）

美金 即期匯票（買進）一元九角七分（賣出）二元〇分

英金 即期匯票（買進）九元六角四分（賣出）九元七角八分

本行中外各大埠均有分行或代理店匯兌較爲便捷各項存款放款凡商業銀行各種業務無不完備兼辦儲蓄存款利息特別優厚各界光顧竭誠歡迎如蒙託匯英美國留學費者匯水格外克己藉以提倡教育

地址天津法界中街 電話 經理室南局九九〇 營業室南局九九一

▲外國匯兌（八月三日）

▲銀條（買入）二九·三七五（賣出）二九·三七五

▲現洋（買入）六七八·五（賣出）六八·二五

▲銀行賣出行情

倫敦電匯 三·〇一二五

倫敦匯票 三·〇一八七五

美國電匯 二九·五〇

法國電匯 七三·二五

香港電匯 七三·七五

日本電匯 六四·五

上海電匯 〇四·五五

▲銀行買入行情

倫敦四月期賣出 [illegible]八七五

法國四月期 [illegible]

美國四月期 [illegible]

美國四 [illegible]

日本卅日期 [illegible]

上海三日期 [illegible]

上海十日期 [illegible]四

上海卅日期 七五

△各種公債金銀價行情（八月一日）

中國銀行股票 六十八元

交通銀行股票 五[illegible]元

金城銀行股票 [illegible]

鹽業銀行股票 一百三十一

啟新公司老股票 六十元

洋灰公司新股票 八十元

開灤礦務公司股票 五兩

中興煤礦股票 一五

久大精鹽股票 九五

天津自來水股票 一百三十五

北京大飯店股票 八十五

北京自來水股票 二扣

北京電車公司股票 八扣

北京電燈公司 七一

十二年短期兌換券 一五

十三年定期流通券 二二五

秋節支付券 二五

直隸四次公債 四扣

直隸五次公債 八五

千元光帖 五兩

五百光帖 七兩

零光帖 二十元

二年公債大票 平

五年公債大票 九六五

七年長期公債大票 八一五

九年金融公債大票 九七

十年六厘公債大票 九〇五

十年七厘公債大票 九四二

九六八厘公債大票 六五九

洋錢 六八〇七五

老頭票 六四二

電匯 四七五

[illegible] 本大票 二二五　本小票 二二四　銅子 一七二　[illegible] 三五三

天津北馬路正頭號[illegible]報電話

大阪公司開船廣告

▲天津法界碼頭十號 事務處南局一〇三 碼頭帳房南局二三四 一九二

▲船票售出處 天津日界宮島街 中日運輸公司 電話南局二七四三號

北京日本國際觀光局北京分局東局二二八三

●開往神戶大阪之各船都有無線電之設備 注意凡帶〇（白圈）之船不搭客

▲天津紫竹林出

▲開往門司、神戶、大阪

●長沙丸 到八月五日 開八月八日

武昌丸 到八月十二日 開八月十五日

●河南丸 到八月十七日 開八月二十日

凡客人僅由[illegible]另有中國廚役備辦中餐

▲開往大連、上海、福州、基隆、高雄、

●福建丸 到八月十三日 開八月十六日

●貴州丸 到八月五日 開八月八日

▲開往橫濱

▲開往歐美各國滬州南洋印度、[illegible]由上海或大連轉口

▲開往桑港紐育

△大沽出口

△大連出帆（上午十點）

▲開往門司、神戶、大阪、

●亞米利加丸 八月六日

●香港丸 八月十日

●貝哈爾丸 八月十三日

△青島出帆（上午十點）

▲開往門司、宇品、神戶、

●泰山丸 八月十一日

▲日清汽船開船廣告

△天津紫竹林出帆

▲開往大連、青島、上海、

●華山丸 到八月三日 開八月六日

●唐山丸 到八月十二日 開八月十五日

天津代理店 電話南一〇三一

大阪公司 九二二三四

輪船進出口表

△輪船進口日期（按舊曆算）

新濟 廿九由烟台上海到招商

順天 廿九由烟台上海到太古

昌陞 初一由香港廣東到太古

△輪船出口日期

灤州 廿六開往香港廣東太古

通州 廿七開往烟台上海太古

順天 初一開往烟台上海太古

新濟 初一開往烟台上海招商

昌陞 初三開往香港廣東怡和

天津日本共立醫院

內科一般 ▲本院各科均有專門醫學士擔任

外科一般 ▲病室完全隨時入院

小兒科一般 ▲病室設備

產婦人科 ▲病理試驗化學試驗衛生試驗

皮膚科 ▲各種治療預防針狂犬咬傷之注射

耳鼻咽喉科 ▲產婆收生不拘

眼科 ▲門診午前九時至十二時午後二時至五時

X光線科 ▲往診但有急症不在此限 午後

人工太陽燈

其他電氣化學的療法 ▲設在日界郵局對過

▲電話三十一 八百十二號

●戲目一覽表

第一臺（東興大街南口）

（今日早演）張麟童 小蘭芬 黃玉卿 金秀波 李桂芬 馬小仙 美蓉　早

（今日晚演）楊孝嵐 花小芬 高小樵 董三省 芙蓉馨 張燕庭 李樹安　晚 堂 會

廣和樓（東興大街）

（今日早演）李艷樓 梁蕊蘭 （小菊花） 小呂布 關延奎 王少奎　獻地圖 汾河灣 喜榮歸 花蝴蝶 群英會

（今日晚演）金秋月 李艷樓 梁子卿 關呂布 小菊花 王少奎　浣沙計 南天門 刺巴杰

東天仙（特別二區）

（今日早演）周嘯天 趙鴻臣 王聰香 金喜鈴 張牡丹 鮮韻笙 唐[illegible]　金 鞭 計

（今日晚演）妙銀童 趙鴻慶 周又宸 張喜翠 才喜鈴 唐韻笙 鮮牡丹　乾坤圈 曹[illegible] 走雪山 越虎城 蓮香傳

新明戲院（日界旭街）

（今日早演）高三魁 蘇蘭芳 題蘭華 賈炳華 劉漢臣 劉漢勛　早 排 戲

（今日晚演）小客串 張翠仙 高小奎 蘇蘭芳 劉漢臣 小玉斐　艷陽樓 玉堂春 瓊林宴 三岔口 御碑亭